平報

中華民國念九年十一月三日（星期日）
地址上海福州路四三六號
電話九七〇四〇　九七〇四八　九七〇四九
第六十四號
今日本報二大張售國幣六分
公共租界登記證C字八三二號
法租界許可證A字二九一七號

定報價目

一個月	一元八角
半年	十元五角
全年	十八元
國外郵費另加	

廣告刊例

報名下	登於報名下以二十二個字高為一行廿二方每日每方國幣八十元
頭等	登於第二版以八十個字高為一行每一行以二行起碼每日每行國幣二十五元
特等	登於新聞欄中以四十字高為一行每三行起碼每日每行國幣二元五角
分類	登於新聞欄內以十二個字高為一行四行起碼每日每行國幣九角

全面一百十六行字數行均以新五號字計算

土耳其決心避戰爭
巴爾幹局勢趨和緩
南斯拉夫亦聲明保持中立

（安伯拉二日路透社電）土國會昨日開幕，總統伊紐呂致詞，謂上屆國會開幕時，渠曾闡明土國政策，今此政策迄無變更，土國將維持不與聞戰爭之態度，凡對土表示同樣好意之各國，土國將對之維持正當關係，不應因不與聞戰爭之態度，而受妨礙，此種態度絕對使交戰國領土領海或領空為不可能，土國政策之基礎，在保持其政治之獨立與土地之完整，不抱依照事勢發展肆其野心之目的，土國不垂涎他國之一寸土地，亦不欲侵佔他人權利，故外國未有對此政策認為開罪，或對於土國保障其權益的努力，加以責備之理由，希臘為土國之鄰邦，且為友邦，其土地適在與土國至有關係之安全區內，今不幸被曳入戰局，土國刻正偕同盟國英國慎重研究此局勢，渠希望渠前已聲明之土國政策原則，使土國置身戰禍之外者，仍可保持土國今後之安全，俄土友好關係，乃世界變化中有基本價值之因素，兩國願使此因素永遠存在，不為任何其他勢力所左右，此種政策前已發生效果，今後當仍然以保障兩國利益而無礙於他人云，

（南國京城二日路透社電）南斯拉夫昨表示擬保持其中立政策，並信任他國均將尊重南國之立場，據南政府昨日發表之文告，開戰以前南國久已採行對鄰邦尤其是對德義兩大國樹立友誼關係之政策，當大國間戰事爆發時，南國即立即宣佈嚴守中立，其所恃者無他，唯他國對於南國獨立、安全、及其邊界之尊重而已，此種政策曾得柏林與羅馬方面不止一度之公開切實了解，南國對於義希兩國之發生戰事，頗為扼腕，因兩國與南國皆有友誼關係也，南國既聲明保持其原來態度，尚望其利益不因今後之發展而受任何方面之威脅，

（南國京城二日海通社電）南斯拉夫總理施維柯維志，今日在此間實業界領袖開會席上發表演說稱，吾人目前正處於非常情形之下，所以調和政治與經濟生活間之衝突，是為吾人之義務，維持國內之和平是為首要，建設國家之力量必須一致，全國各地及人民之精神統一尤為必要，歐洲時局正在劇變中，南斯拉夫已接受某某數項輸出義務，吾人必須忠誠履行，

（東京二日海通社電）讀賣新聞今晨載稱，義希戰爭，希臘之不免於失敗，乃屬顯而易見之事，英國所處之地位，日益困難，因此，英國力圖恢復英俄之關係，並擬拉攏土俄兩國，使其合作，但均未能如願以償，

英倫之期望
美國供機械 希士出兵力

（馬德里二日海通社電）西班牙愛皮西報倫敦通訊員迦爾版今晨報告稱，現已日益顯明、英國之戰，係在兩戰地進行、倫敦當局認義軍由里比亞之進攻，形勢甚為嚴重、英近東軍總司令華維爾將軍，以為倘欲使土耳其參入戰渦，（一）英國必須有大隊遠征軍在希臘之比雷阿斯或薩隆尼加登陸，（二）必須援助土耳其並封鎖韃靼尼爾峽及波士卜拉斯，㊂須遣派援軍經過敍利亞，或使軍隊在亞歷山里達登陸，英國軍界認欲免使希臘戰敗，必須殲滅里比亞之義軍，惟此事須視土耳其之決心參戰，因此美駐英大使甘納第在離英前曾提出二問題，即對於美國之談判，有具體之干涉，既未爭，係機械之戰，而非兵士之戰，美國應供給機械，而非兵士，土耳其及希臘應供給兵士而非機械，甘氏所發之上列言論，現已成為倫敦軍政界種種謠言之根據，全盤戰事，均以美國之迅速供給軍火，及希士之供給軍隊，為孤注之一擲，

商討三國間合作方式
德義法行將談判
維希閣員信任貝當賴伐爾

（柏林二日海通社電）此間預料希特勒與貝當元帥及賴伐爾關於法國在新歐洲地位之談話，將繼以德法義三國代表之談判，德國方面對於談判之日期地點及其方式雖未言明，但深信即將舉行，在貝當元帥新近之演詞中，明白表示法與軸心國將來合作之方式，尚為一公開問題，法國在新歐洲地位，不惟只關德法二國，軸心國對法國所採取之態度，亦為一大問題，德方稱，希特勒與貝當所談者，僅為根本問題，軸心國對法國所採之政策，將視其對將來歐洲之貢任而定，此種責任不容有輕視態度之存在，無論如何，戰既宣於法，而法又告挫敗，則法自當付其代價，德以誠意待其敗敵，對於此後之政治需要，德國將表示堅決之態度，

（維希一日哈瓦斯社電）內閣協理兼外交部長賴伐爾近在巴黎與德國軍政當局進行談判之後，今日午後二時十五分返抵此間，而於五時出席國務會議，報告此行經過，並由同往巴黎之財政部長蒲蕭安就技術方面提出報告，其餘閣員，曾有所質詢，則由二人逐項答復，各閣員聞悉之餘，對於貝當元首與賴伐爾協理一致表示信任，

（羅馬二日合衆社電）吐林人民報昨日載稱，法國最近即將宣佈與歐洲新機構發生聯繫，而對成立法德協定之條件，亦將予以公佈，

（瑞士京城一日哈瓦斯社電）「洛桑日報」發表社論，就法德兩國合作一事，有所論列，並對於法國元首貝當上將稱道備至，略謂，「貝當元首於法國戰敗之後，出任艱鉅，作復興祖國之策劃，其與前次歐戰法國老虎總理克萊蒙梭，為法國命運所繫，初無二致，此公道德高尚，言而有信，令人對於渠所代表之法國，肅然起敬，宜乎希特勒元首之加以敬禮也，要之，法國賴貝當元首之力，又復成為改組歐洲所必需之國家，

法前外長龐萊
贊成重建歐洲
進而促成新舊大陸之諒解

（馬賽一日哈瓦斯社電）前任外交部長龐萊，本日向「日報」訪員發表談話，申述歐洲必須樹立公允的和平，從而使新舊兩大陸完全諒解，按龐萊自本年初卸任以還，公開發表談話，此為第一次，其言略謂，余在外長任內，曾竭盡所能，欲為歐洲避免戰禍，無如事與願違，戰禍終於爆發，良可慨嘆，至以現行歐洲局勢而論，戰勝國對待吾國，倘與前次歐戰結束後吾人對待各國，犯同一錯誤，則歐洲永無樹立持久的和平之可能，貝當元首業已表出此項信念，德國元首希特勒亦所了解，此於希特勒響應貝當元首一事，可以見之，職是之故、法德元首此次會晤之性質、至為重要，他日兩國所簽訂之和約，將為合作的和約，初非憑藉武力，而以默書的方式，强令我國接受之和約，雙方既行談判，實具有歷史性，為歐洲新組織之發軔，彼此兩國，將各秉固有的特長，在此一新組織中，至以其居分所應佔之地位，至以美國而論，余深信法德兩國倘能成立諒解，必為美國所樂聞，誠以美國與歐洲貿易關係，至為重要，其對於經濟問題，感覺關切，自屬情理之當，該國亟望歐洲能有長時間之安定，是以歐洲倘能組織就緒，俾美國能與之成立諒解，自屬美國莫大利益所在，竊以為在最近之將來，倘僅由處於同一大陸上之國家成立諒解，於事實尚嫌不足，宜由大陸與大陸間樹立諒解，屆時美國勢必參加世界經濟組織，而由歐美兩洲及世界其他各國從事必要的合作，與多數美國人士締交國時，猶憶曩昔余出使美國，此輩均為法國忠實的友人，往往提出忠告，勸余勿懷干涉歐洲事務之希望，均抑惜乎我國與外國報紙，均掉以輕心而時譏笑之見解耳，蓋之往昔龐萊旋作結論云，「任何重要問題，凡為人類運命所繫者，決非戰爭所能解決，十七世紀吾國大哲學家巴斯喀爾嘗謂，即在賢哲，有時亦聽任理智為感情所戰勝，特余個人概能以理智克服感情，余之酷愛和平，其原因即在此，

法科學家贊成
與德合作

（維希二日海通社電）法國著名科學家兼學者喬治克勞特，昨公開表示，贊成與德國合作，克氏稱，貝當元帥已接受改造歐洲之合作基礎，此法國偉大軍人之決定，法國決不能以孤立國存於世界上，故吾人必須問法國之利益是否不能在戰勝國方面獲得保存，法國雖負道德上及物質上之重担，但尚有不少有利之徵象在焉，巴黎並未被毀，百萬貧民亦未受害，反之，難民大部均已返鄉，德國當局亦極文明，凡此種種，均可使法國抱無窮之希望，

周部長在財整會發表
整理地方財政要點
整頓原有稅收務使涓滴歸公 未經預算規定絕對不准支出

（南京二日中央社電）財政部地方財政整理會議、一日舉行開幕式時，主席周佛海氏致開會辭，闡述此項會議之重要性，以及財政上應興應革各點，頗為詳盡，茲錄如左，

今天 舉行第一次地方財政整理會議，也就是國府還都後關於財政上重要的集會，所有召開這次大會的要旨，剛才陳副主席業經報告，我們覺得自從還都後七個月以來，各地方期待整頓及建設的，實在是百廢待舉，不過凡百整頓之先，當然以財政為首要，因為財政有了辦法之後，才可以談得到其他一切問題，但是整理財政，頭緒紛繁，必須集中各方財務行政人員，共同商討，始能得到癥結所在，然後分別緩急，徐圖整理，

可是 事變之後，地方財政大都紊亂，地方財務行政亦因此難以推進，即如地方治安，未能完全恢復，許多部份還有游匪出沒，人民未能安居樂業，稅收當然無從增進，又因環境關係，各省市縣不能指揮如意，原有稅源，甚至不能保持，又因各省市縣原有田賦魚鱗圖冊，殘闕不齊，難資稽考，所以徵收田賦，亦不能即時恢復相當稅額，加以軍事尚未結束，運輸阻隔，貨物難期流通，開源亦難着手，況各省市對於地方機關發布政令，未能儘量推行，間有秩序未復縣分、不免各自為政，自收自支、往往拒不報解，即或報解、亦屬杯水車薪，無濟於事、而難弊中飽，在所難免，徒增人民之負担，無補地方政治之改進，國庫收入更無裨益之可言，

以上 各點，雖係財政上最近之現象，但積習已久，一時要想步入正軌，尚須中央與地方共同努力，以期逐漸改善，達到整理之目的，此事不是理想所能辦到，應該着重事實，並且要無高論，不要將希望提得太高，因為在非常環境之下，不能與平時相較，必須根據現實，從統一而合理的辦法着手，將來大會閉幕以後，各位回到任所，希望注意實行，對於收支方面，必須編造預算，嚴定限制，凡不在預算內者，絕對拒絕支出，以節浪費，所有不急之需，均須避免，務使收支適合，即應付目前困難，且可增以減少，即所謂開闢稅源，增加稅率，在現在瘡痍滿目，民生凋敝之時，縱使强令担負，不特中央有所不忍，即人民亦難勝任，

不如 注重整理原有稅源，使其涓滴歸公，收一錢得一錢之用，雖不增稅，其收效或過於增稅，倘能力除積弊，嚴杜中飽，則其收效必更有可觀，整理財政入此階段，必有美滿之發展也，

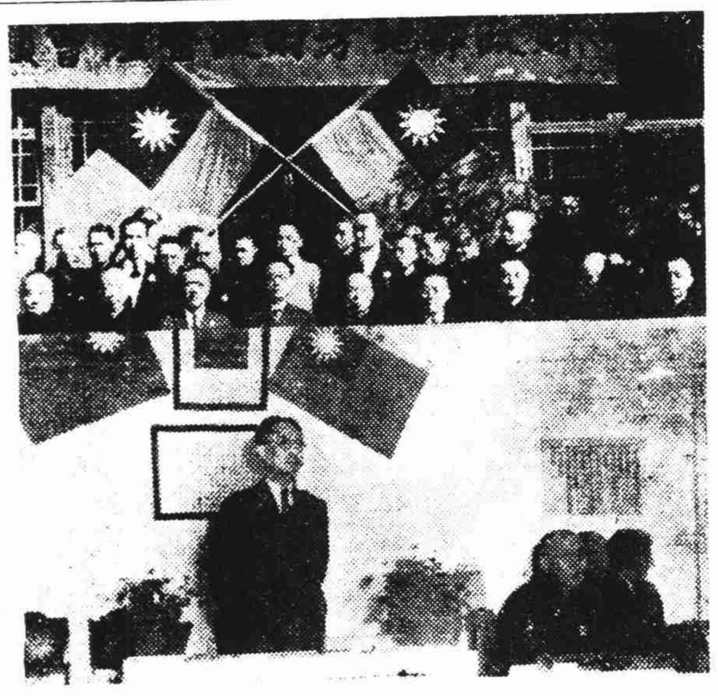

地方財政整理會議於一日晨九時在京開幕（圖上）出席代表合影（圖下）主席周部長致開幕詞（本報駐京記者攝）

三組審委會現正縝密研討各方提案

（又訊）地方財政整理會議，二日上午九時起，三組同時複開審查會議，由各組負責人分別召集舉行，全體審查員均準時出席，對各項提案，逐一縝密研討，並將審查結果，擬具意見附註於提案，以便四日起舉行正式會議時提交大會討論，據大會祕書長陳炳年氏談，因討論提案時，各會員均持極端審慎態度，不厭求詳，故二日上午審查結果，尚未及提案之半數，其餘各案，又蘇粵方面臨時會提三案，綜計大會議案現共有七十一件，

（又電）地方財政整理會議，二日下午繼續分組審查提案，惟尚未能審查完竣，四日上午仍須繼續審查，俟全部完竣，方舉行第二次大會，將各案提交決議，

中央對各省市補助經費數額
較廿四年月增百七十餘萬

（南京二日中央社電）國家與地方財政，向有嚴格之界限，國家收入，用之國家，地方收入，用之地方，蓋所以專責成而資治理也，以前中央對於省市地方雖亦有撥款補助之舉，然為數尚屬有限，而事變以還，各省市地方均以秩序未復，收入短絀，要求中央補助，是以凡由地方自籌之行政警察教育司法等費，莫不仰賴中央，財政部長兼大會主席周佛海氏，以地方財政整理會議舉行時，特發表本年每月份補助各省市經費數目，與廿四年度政府撥發之補助費比較情形如后，

省市	廿九年每月	廿四年每月平均	比較
江蘇	七九二·七三八	四三〇·六七〇	增三六二·〇六八
浙五	三九四·六二四	一二八·四二五	增二六六·一九九
安徽	三八七·二三六	三三四·四九五	增五二·七四一
上海	一·一二九·八四二	……	增一·一二九·八四二
南京	二一六·八三〇	二七四·九六三	減五八·一三三
合計	二·八三一·三四〇	一·〇七九·〇三三	增一·七五二·三〇七

根據上列數字，可知蘇浙皖京滬三省兩市補助費，在廿四年度每月祇一百〇七萬七千餘元，本年度每月為二百八十三萬一千餘元，月增一百七十五萬二千元，全年增加二千一百餘萬元，中央財政艱難，而每月撥發各該省市之補助費竟至如此之鉅，足覩中央對於地方之重視，已不遺餘力，頗盼各地方財政當局，一致努力整理，以期逐漸自給，收支有餘，而副中央之殷望，

泰否認飛機
飛過越南邊

（東京二日路透社電）今日本半官通訊社消息云，今日泰國公使館對於外傳泰機三十八架飛過越南邊境之說，已予否認，謂係毫無根據之謠言云，

（雅典二日國際社電）昨夜希臘高級司令部消息，昨夜及今晨，義國五次空襲，薩隆尼加及其他希臘城市，餘燼未熄之一片廢墟中，遺下死者四十九人，傷者一〇九人，義國機羣於昨晨出發，飛越高射砲火之範圍，轟炸薩隆尼加，比拉易斯，科林斯，考林倫區，東海岸重要港口薩斯灣，各港口及雅典西之法勒尼加遭空襲時，死者至少四十人，傷者八十人，按薩隆尼加係羅馬方面稱為進攻之第一目標，據稱，醫院一，教堂一，學校一，及其他房屋均遭損毀，引起大火凡廿二處，但義轟炸機兩架為希臘高射砲火所擊落，消息續稱，保衛科富島之希臘飛機，於激烈之空戰中，復將義轟炸機兩架擊落，

（羅馬二日合衆社電）此間可靠方面預料，意軍之攻勢，行將加速，因據報稱，意軍業已經過希臘西北部第一道峻險之山徑，又因土耳其總統業已保證土國不干涉意希戰爭，土國不事干涉，則希臘之防守力量，可減少百分之五十，而意國之山路機械化隊，便能長驅直入，

小林具有信心
日荷談判必成

（東京二日路透社電）日本半官消息云，今日返抵東京之荷印特使兼商工大臣小林頃發表談話謂渠深信荷印與日本代表在巴達維亞之談判，必將有圓滿之結果，

義軍越過卡拉馬司河
佔鄉村七十九處
希臘薩隆尼加港被炸重創

（羅馬二日海通訊社電）義軍據史丹芬尼通訊社稱，義軍向希臘北部進攻，已佔據希臘鄉村七十九處，約有居民三萬五千人，希臘邊界之卡加綏亞站立即改名台里尼站，據被捕之希軍稱，希軍防線全被義機炸毀，希臘踢亞末里亞省僅有狹小之道路，雨後已不可通行，義軍進攻，必須運用摩托化部隊，義國工兵，已開始修橋築路，

（羅馬二日國際社電）義軍稱，義軍在希推進五公里，右翼已於數點渡過卡拉馬司河而至雅尼那，斐利愛發區有七十九村，已被義軍佔領，此間信雅尼那之陷落在即，義軍將增一南進至科林斯灣之新路線，公報承認，弗洛林那區希軍，曾猛烈抵抗，

（倫敦二日路透社電）據希臘傳來消息，義國尚未對薩隆尼加開始其猛烈之推進，義方主要攻勢，刻在海岸區，進攻軍隊利用許多輕砲，估計希臘已動員四十萬人，自信得冬季天時之助，能抵抗器械較佳之義軍，

（雅典二日路透社電）希臘精銳步兵，昨日猛攻義軍，奪獲一山，峯高四、九五呎，希軍既佔此山，即能集長射程大砲轟擊阿爾巴尼亞邊界要城柯爾卡，南國觀察家稱，義方目的為向東經普列斯德山系突進，以期進抵弗洛林那，（在蒙那斯蒂至薩隆尼加之公路與鐵路上）俾能進窺西南方之拉立薩與東南方之檀柴恩兩地，

（雅典二日路透社電）義方昨日加速其對希臘之空中戰爭，派機襲擊雅典薩隆尼加、科富與拉立薩四地附近，雅典頃發出第一次空襲警報，惟市區無彈落下，薩隆尼加遭義機三批襲擊，平民死四百人，傷八十人，二十二處起火，科富被彈死五人，傷廿六人，重要交通中心地之拉立薩，昨午遭義機九架轟炸，投彈卅二枚，死士兵一，平死四，傷士兵二，憲兵一，

英海軍官員多名
抵希京及各島嶼

（雅典二日路透社電）英國海軍軍官頃已行抵雅典及希屬若干島嶼，儘速準備與希方合作，

（雅典二日海通社電）據英國消息，英國海軍軍官數人，已抵雅典及希臘各島，雅典長官卡德齊斯，已向新聞記者否認關於渠不贊同內閣總理梅泰克薩斯之外交政策之謠言，

英近東軍總參謀長
將由土轉往希臘
倫敦盛傳英軍已在希登陸

（斯丹埠二日海通社電）土耳其總統伊斯美，昨日延見英國近東駐軍總參謀長史密斯少將，有所會談，據悉，史密斯少將將於今日到達此間，轉往希臘，

（倫敦二日合衆社電）權威方面今日宣稱，英國軍隊已在希臘島嶼登陸，助其抵抗義軍，惟各該島嶼究係何處，則未洩露，

（瑞典京城二日海通社電）倫敦無線電台今晨宣稱，地中海海軍事件之重要消息，即將到達，

（羅馬二日合衆社電）此間均信英國不能給予希臘以大量之援助，因英若予希臘以大量援助，則必至減弱其在埃及方面之力量，正在等待英國決定其行動之義大利，目下已對希臘及埃及之前線，同時在施行壓迫，若英國對希臘，不再於業已供給者外，擴大其援助，意國在希臘之攻勢，必可順利，苟英國自埃及兵未出兵至希臘，則東非之格拉齊尼將軍，可進攻馬沙馬特魯及亞力山大，

（倫敦二日路透社電）據倫敦海軍界人士之意見，英國自希臘加入戰局後，可選擇更近於義方根據地之希臘海港而利用之，不過此種海港，須有防禦潛艇飛機等襲擊之設備，略費物力與時間耳，希臘島嶼與陸地有許多軍事要點，大有助於海戰，雖事關戰術，目前未可多言，惟不妨舉一例以明之，如吾人欲維持至愛琴海之交通，則克里地島乃極有重大關係之地是已，愛琴海許多島嶼，亦如英國可以燃料供應輕軍艦之所在，而埃奧尼亞島嶼亦在軍事上有同樣之價值，英海軍當於時機成熟時，大肆活躍，但同時亦設法阻遏里比亞境內義軍左翼之發展，

泰船舶赴越
須領特許證

（東京二日海通社電）日日新聞載，曼谷報告稱，今後泰國船舶非領有政府發給之特許證，不得往越南港埠，

美競選短兵相接！

羅斯福與威爾基 決勝爭鬥在紐約

共和黨在中西部勢聲受挫

（華盛頓二日路透社電）總統選舉距今僅有四天、據芝加哥來訊、共和黨候選總統威爾基、在中西部聲勢已遇挫頓、而羅斯福總統之實力、則正增張中、羅總統昨日招待新聞記者、狀頗愉快、似對競選具有完全把握、一週前芝加哥民衆聆取內長伊克斯演說者僅七千人、而赴廣場聆取擁護羅總統之紐約市長拉加狄亞演說者則有三萬人、衆認共和黨在中西部受此挫折、乃因威爾基與勞工領袖勒衛斯聯絡所致、此種聯絡一般人稱之爲「又一不聖潔的勾結」、惟決定勝負之爭鬥、則在紐約、聞威爾基在紐約之聲勢、稍有進展、（又電）羅斯福總統昨招待新聞記者、謂大選後國會復開時、美國飛機出產新程序、即將開始進行、以增高每年產量達五萬架爲目的、或問可否以冬季英國繼續作戰爲根據製定新程序、總統答稱、此種程序或屬可能、或又問以潘立旋轉機公司爲英國秘密製造轟炸瞄準機、行將運往英國之說、總統答稱、此說是否正確、渠毫無所知、使此說亦如其他種種傳說、則未必正確云、

（華盛頓二日合衆社電）美國總統競選已達最後關頭、總統羅斯福暨其政敵共和黨候選人威爾基、今日均集全力於紐約暨其三個決定區域、誰能競選獲勝、即可當選總統、據非官方預測、最後結果、將在印地安那、俄亥俄、伊利諾及密西西比河流域等數區、政治觀察家以爲羅斯福總統在佛夏之時、[illegible]、但威爾基一萬八千哩旅行之競爭期間稍見起色、

美報注意候選人言行

（紐約一日海通社電）大選之日益近、美國報章試以顯著之篇幅、刊載關於總統候選人之言論行動、而歐戰幾已置之腦後、威爾基仍謂羅氏若繼任總統、則美國難免捲入戰禍、而羅斯福則堅決否認威氏之說、究竟誰佔優勢、尚難斷言、

赫爾演說 擁護羅斯福

（華盛頓二日海通社電）赫爾昨夜廣播演說稱、美國現今處於危境、軸心國企圖控制海洋、俾得遂其征服他洲之願望、美國人民之腦海中、莫不念及維持本國之安全與和平、必須居安思危、及早防範、始克有濟、外間雖有人傳說羅斯福準備作戰、共言毫無根據、不足置信、

羅斯福是否連任 軸心國並不容心

蓋達評述美大選後局勢

（羅馬二日海通社電）義大利新聞報主筆蓋達、昨日在該報發表一文、宣稱軸心國家對於羅斯福是否當選第三任總統、並不容心、倘羅氏果獲連任總統、從而使美國在某種形式下、參加戰爭、則其結果、不過徒使美國之外交局勢、更趨複雜也、蓋氏指陳、羅斯福總統及其他美國負責政治家、數年以來、對於軸心國抨擊不遺餘力、自一九三七年羅氏之芝加哥之演說、以至一九四〇年七月二十一日赫爾國務卿之演說、無一莫非詆毀獨裁政治、針對軸心國家、同時更從事廣大之軍事準備、如增加百分之二十之海軍是、此外美國總統之政策、更欲控制歐洲戰爭、如禁止汽油輸往義、禁止德義人搭乘越過大西洋之飛剪機、以及驅逐艦五十艘資助英國等、要之、美國雖欲控制歐戰、但事實上并無若何實際影響、徒使其本國人民、亦感覺政策之冒險而已、最後蓋氏竭力駁斥德義窺伺南美之傳說、指爲宣傳作用之讕言、

赴日代表團昨東渡

趙團長發表談話

此行將乘便考察俾資借鏡

（本埠訊）參加日本紀元二六〇〇年慶典我代表團一百人、在京晉謁汪主席辭行並聆訓後、旋於日前抵滬集中、於二日清晨搭日郵船大洋丸啓程東渡、當時滬市軍政黨各機關團體代表及友邦官員前往輪埠歡送者衆、當該輪鼓浪啓椗時、五色紙條、落英繽紛、江干歡送者、有執巾揮動、或揚聲高呼、以示送別、情形頗爲熱鬧、團長趙毓松氏於登輪前對記者發表談話如下「本團此次奉命參加大日本帝國紀元二千六百年慶典、並經汪主席指定本人爲本團團長、拜命之餘、莫名惶悚、臨行之前、並經汪主席召集全體團員諄諄訓誨、期共努力增進中日兩國邦交、實現全面和平、完成獨立自由、以分擔新東亞建設之責任、本團此次赴日、自當恪遵主席訓示方針、以期不辱使命、日本自神武天皇開國以來、至今二千六百年、萬世一系之皇統、連綿不絕、實爲世界所僅見、日本所以隆盛之地位、原因雖多、而皇室中心之義意永遠確立、實爲衆因之主、中國自黃帝紀元以來、已四千六百三十七年、惜乎中間改朝換國、屢經變易、最高問題、遂轉不已、石勒會謂若遇漢高、當北面而事之、自比於韓彭之列、若遇光武、則逐鹿中原、未知鹿死誰手、翻開一部廿四史、直可名之爲英雄逐鹿史、國家民族的傳統勢力、因英雄之逐鹿而破壞無餘、直至辛亥革命成功、推翻數千年之君主專制、而代之以民主共和、然而三十九年以來、民主的國家中心勢力、不但未能確實樹立、而散漫因循、衝突矛盾之現象、且有加無已、長此以往、我神明華胄黃帝子孫、是否尚能繼續生存於此優勝劣敗之世、實視吾人今後之努力如何以爲斷、今當參加友邦二千六百年開國紀念盛典之際、回顧我國衰微零亂之組織、不覺百感叢生、甚願早日實現全面和平、全體國民集中於汪主席領導之下、努力建樹一民主的國家中心勢力、並進而與友邦分負建設新東亞之責任、國家民族之復興、其在斯乎、」該團此行除專誠慶祝外、並可藉此將中日兩國人民之意見、互相交換、排除過去之隔閡、增加中日兩國之親善關係、同時且可乘便考察日本之特長、俾資借鏡、是故該團此行意義殊爲重大、

參謀本部陸海空軍

駐外武官條例

業於本月一日修正公佈

第一條　參謀本部爲求國際間軍事聯絡起見、得派駐外武官於大（公）使館、

第二條　駐外武官、設武官長一人、輔佐官一人至二人、助理官一人至二人、必要時、得增設副武官長一人、並得加派陸海空人員、分別視事務之繁簡、隨時增設之、

第三條　參謀本部遴選熟悉國際情形、精通派遣國之語文、曾在國內外軍事文學暨專門學校畢業者、分別任用之、各駐外武官、應具有在本部服務半年以上年資、

第四條　駐外武官、受參謀總長之命、並受駐在國之本國大（公）使之指導、辦理軍事外交、及考察軍務、研究軍學、

第五條　駐外武官之重要呈述及業務報告、有必要者、得由本部轉呈軍事委員會、

第六條　駐外武官、得酌用雇員、

第七條　駐外武官之辦事通則與辦事細則、臨時定之、

第八條　駐外武官之官俸（如附表）及各項費用另定之、

第九條　任期爲三年、如有特殊情形、得變更之、

第十條　本條例自呈准公布之日施行、如有未盡事宜、得由本部呈請修改之、

駐外武官官俸表

	俸給	勤俸	總計
（簡任）少將一級	五〇〇元	一千元	一五〇〇
少將二級	四〇〇元	八〇〇元	一二〇〇
上校一級	三四〇元	六八〇元	一〇二〇
上校二級	三〇〇元	六〇〇元	九〇〇元
（薦任）中校一級	二四〇元	四八〇元	七二〇元
中校二級	二〇〇元	四〇〇元	六〇〇元
少校一級	一八〇元	三六〇元	五四〇元
少校二級	一六〇元	三二〇元	四八〇元
（委任）上尉一級	一四〇元	二八〇元	四二〇元
上尉二級	一二〇元	二四〇元	三六〇元

駐外武官長公費表

駐日武官　少將　一六〇〇元　辦公費八〇〇元　交際費八〇〇元

駐英武官　少將

駐美武官　少將

駐德武官　少將

駐法武官　少將

駐蘇武官　少將

駐意武官　上校

駐土武官　上校

武官長　輔助武官　輔助武官　助理武官

副武官長　武官長　輔助武官　助理武官

（附註）上表所列各國、係前已派武官之國、今後情形或有變更、除日本外、應俟派遣時再行酌定、

津英租界華捕

發生總罷工風潮

經數度折衝工部局接受要求始獲解決

（天津一日中央社電）值茲法幣跌値、物價飛漲之際、津租界工部局巡捕要求增高待遇、但未如願、今日突有巡捕七百名於下午四時總罷工、提出要求如下㈠所有交付之薪金、一律改聯銀券、㈡支給退職金、㈢最近被解職之巡官及以下十數名人員、准予復職、下午七時怠工人員、並在租界外廣東路第一分署開會、態度強硬、英義勇隊亦出動警戒、情勢頗爲嚴重、

（天津二日電）天津英租界華捕罷工、二日午前一時由工部局參事會長達拉、警察局長德尼斯、與巡捕代表會見、折衝結果、英工部局接受所有要求、一場風波、始告解決、自二日晨起罷工人員、全體照常服務、

蘇省主席巡視崐山

（蘇州二日中央社電）蘇省高主席前日首次出巡崐山、隨行者有專員朱造五等數人、上午十時出發、乘車抵崐後、即改乘汽車直抵縣政府休息、並向嚴縣長詳詢該縣一切政況民情頗詳、同時並分令隨行十員、分別出發視察財建教軍警等各項事業、嗣高氏還至該縣縣立中學、召集全縣民衆訓話、對切曉諭、要旨五點、繼往縣政府進午膳、至一時許視察完畢、始乘車返蘇、

粵社運分會已開始辦公

（廣州卅一日中央社電）社會運動指導委員會廣東分會、自委林汝珩爲主任委員、駱用弧、羅廣來爲副主任委員後、經積極進行籌備事宜、頃悉該會已籌備就緒、定今日開始辦公、

美第一艘撤僑輪

蒙德萊昨抵滬

（本埠訊）美政府派來載僑第一艘郵船蒙德萊號、由舊金山出日本橫濱來滬、該輪已於昨日下午二時三刻抵此、輪泊十一十二號浮筒、載運僑民、定於四日（下星期一）中午十二時三十分解纜啓程、由滬撤退美非必要僑民共有四百名、彼等將分別乘江海關送客小輪瑪麗馬約輪、駁運至大輪、海關當局、對送客小輪、亦已增爲九艘、又美揚子江艦隊司令葛拉斯輻海軍少將夫人、昨午亦乘蒙德萊號抵此、葛少將親往迎候、旋同車返[illegible]寓所、

怎樣反共？

徐蘇中

今天所要報告的、仍然是關於反共問題、前兩次已經說過、反共的方法、第一是趕緊結束中日戰事、實現正義的全面和平、來收拾人心、第二是實現三民主義、使人民經濟生活安定、這是從文事一方面的辦法、除開這兩個辦法之外、還要有強大的武力、才可以收到實效、因爲蘇俄推動世界革命、是學模罕默德的傳教方法、左手執刀、右手執可蘭經、並不是單靠教義、現在我們要反共、同樣也要文教和武力雙管齊下、所以反共的第三個辦法就是武力、前兩次的報告、已經將蘇俄在國際的動向、大略說過、現在我們既然要以武力爲反共的辦法、那麼對於他歷年來軍事上的準備、也應當檢討一下、自從一九三三年世界經濟會議失敗以後、各國都積極擴充軍備、蘇俄備戰更是走上戰時體制、自第一次五年計劃完成以來、就以建設高度國防爲中心工作、他的辦法是完全同法西斯一樣、以黨來推動一切、所以首先把黨改造、加強黨的組織、原來蘇俄共產黨在中央執行委員會和中央監察委員會之下、設立一個十一人組織的中央政治會議、決定重要政策、而以史太林爲書記長的書記處處理日常黨務、到一九三四年、因爲要便於史太林的獨裁、便把監察委員會取消、並修改黨章、禁止黨員自由討論黨綱、一切政治問題、經中央委員會許可、才可以公開討論、也不過作爲一種諮詢而已、于是一切政治的自由主義、完全撤廢、黨的機構完全變成絕對專制的軍事組織、史太林就是這個軍事組織的總司令、共在政府方面、雖從一九三六年把憲法修改成民主形色、可是他的作用、對外不過是參加民主陣線的保護色、對內則因爲鮑爾希維克專政多年、黨內外反對他的人很多、想藉此緩和空氣、況且到一九三六年、鮑爾希維克的細胞組織、已佈滿了全國各團體各機關、所以最高蘇維埃會議開會的時候、議案經主席宣讀後、總是全場一致通過、從無討論或付表決的情形發生、與英法完全兩樣、名爲民主、實際上仍然是變相的一黨專政、史太林一人的獨裁、

至於軍事方面、改革更爲嚴密、在制定民主憲法的那一年、同時把征兵年齡由二十一歲改爲十九歲、常備兵額由六十萬擴充到二百萬、在常備兵之外、男的自十三歲到五十歲都要受軍事訓練、女的具有軍事上特殊技術的、隨時可以征調、至於軍事預算歷年多有增加、去年增到四百萬萬盧布、今年又增到五百七十萬萬盧布、世界各國的軍費都沒有這樣的浩大、蘇俄又看到現代戰爭、除開強大的軍備而外、科學和經濟是決定勝負的最大因素、（未完）

修堵淮堤預算

呈行政院核准

（南京二日中央社電）黃河中牟決口未堵、黃水入淮、淮水陡漲、淮堤數處被毀、如黃水續漲、水利會爲防患未然計、曾邀華北政委會派員來京商洽防範堵口等辦法、並決定組織築堵黃河中牟決口委員會、籌劃一切、水利會已將商洽結果及辦法預算、呈行政院核准進行、

滬三青團團員

自首人數激增

（本埠訊）自渝方三青團滬團全體團員憲憲和平後、渝方會代滬上之政治勢力、顯然業已感受重大之打擊、邇來本市各界凡與該團直接間接曾發生關係者、現已一致改悔、紛向本市政治警察署自首、請求准予自新者、業經審查准予自新者、已達數十人、有尊曉案者、與另一市民核中、惟在該團團員、泰半猶在分別慎重審之姓名適相吻合、字音雷同、或人以未參加政治工作、特具呈政警署聲明無關、

京作家聯誼會舉行成立大會

（南京二日中央社電）著作家傅彥長、明途、陳達哉、陳寥士、尤半狂等發起組織之中國作家聯誼會、定於三日下午二時假中山路中國新聞記者俱樂部、舉行成立大會、

省賑分會指定丹陽專辦施粥

（丹陽訊）本邑賑務支會、鑒於時屆冬令、嗷飢號寒之貧民、行將愈陷慘境、曾呈請省分會從速撥款、以資救濟、茲悉省賑分會、經將賑款支配核定、本縣可得賑款、應得賑款爲九千二百五十元、并指定專辦施粥、昨已令飭舉辦施粥、應受賑災民、分別造具詳冊兩份、備具印結、認真查明、來會領款從速舉辦、

國府命令

國民政府二日令、派區大慶爲廣東省行政督察專員、此令、

國民政府二日令、任命林汝珩兼省立廣東大學校長、此令、

國民政府二日令、行政院院長汪兆銘呈、據司法行政部部長李聖五呈、請任命祝文耀爲首都地方法院推事兼庭長、殷公璐爲首都地方法院推事、嚴倫魁爲江蘇上海地方法院推事兼院長、陸君爲江蘇上海地方法院推事兼庭長、顧清如、汪復邦、何潛祥、王強、李鴻圖、鍾漢亭爲江蘇上海地方法院推事、李日文爲安徽鳳懷地方法院檢察官、應照准、此令、

最高法院裁判主文

刑事

㈠江蘇謝恭綸（即民輯）擄人勒贖案件檢察長提起非常上訴一案、主文、原判決撤銷、謝恭綸連續共同意圖勒贖而擄人處有期徒刑十年、褫奪公權六年、（十月二十八日）㈡浙江姚仲知意圖加害公務人員案件檢察長提起非常上訴一案、主文、原判決撤銷、

民事

（十月二十二日）㈠湖北舒汝三與舒錢氏因請求脫離家屬關係事件三審上訴一案、主文、上訴駁回、第三審訴訟費用由上訴人負擔、（十月二十九日）㈠江蘇沈顏如與沈乾修因請求確認管理權及移交遺囑租冊事件提起上訴一案、主文、上訴駁回、第三審訴訟費用由上訴人負擔、㈡湖北袁興祥與郭美記因欠租及遷讓事件三審上訴一案、主文、上訴駁回、第三審訴訟費用由上訴人負擔、㈢湖北劉朱氏與劉濱洲因遷讓住所事件三審上訴一案、主文、上訴駁回、第三審訴訟費用由上訴人負擔、

中央電訊社總社啓事

敬啓者本社自十月一日起所發各閱戶稿費及各機關補助費正式收條均用總社名義加蓋總社印及圓形硬印發給所有收費事宜則由各當地分社主任辦理希各閱戶暨補助稿費各機關注意

軍事委員會辦公廳通告

查軍事委員會前[illegible]軍事委員會辦理一切事務[illegible]第廿三次常會議決[illegible]

國際編譯社編輯

國際週報

第三十三期要目

三國同盟後之世界（地圖）……木公譯
三國同盟之世界政治的意義……小室誠
三國同盟之意義及效果……細川彥松
日德意三國同盟之特色及其意義……鹿島守之助
對美妥協的可能性還有多少？……清澤洌
今後之日蘇關係與諸懸案……勝田貞次
三國同盟後之日本經濟……金良內輔
三國同盟與中日事變處理之關聯……楊光政譯
三國同盟與遠東形勢……方達譯
三國同盟與日本參戰
附錄：三國同盟條約全文
英德戰爭之前途（下）……伊藤正德
三個獨裁者（長篇連載）（十）……Emil Ludwig
漫畫二幅

價目表　每冊一角半　半年三元半　全年七元正

總經售處　興江路九七〇號 中央書報發行社　北河南路五九號 中華日報館　四馬路三通書局

馬關和議　國幣六角
今日的蘇俄　國幣一元
遠東國際形勢　國幣八角
最近歐洲動態　國幣六角
最新歐洲大戰形勢圖　檢待讀者寄下二角郵票即刻寄贈

新生命社發行　上海郵政信箱一九一二七號

京報

徵求基本讀者 歡迎各界訂閱

訂閱價目　每月九角三月二元四角半年四元五角全年八元
訂報處　南京朱雀路七十二號本報發行部
外埠代銷處　內地各埠中報分銷處均可接洽

禮品業首創薄利商店

國泰禮品商店

營業要目

綢緞部：新花綠葛　雙絲軟緞　喜慶禮幛　各色齊全　堂彩冲風　式樣美觀

絲織部：名廠出品　風景勝跡　堂屏對額　包羅萬有　紅木框檔　美觀大方

繡貨部：蘇湘名繡　新穎美麗　翎毛花卉　靈活生動　人物走獸　姿態像眞

賽銀部：銀盾機球　水碗爵杯　三星王母　寶塔香鼎　風景銀片　莊嚴名貴

出租部：新霓虹燈　壽喜奠字　花素綢幛　任客揀選　便利迅速　服務週到　取費低廉　代客送禮　不取車力

本店花式繁多不及詳細備載惟抱定薄利多賣主義歡迎各界參觀比較電話購貨隨接隨到

●三馬路石路東四六九號　●電話九六四七二號

專戒鴉片 白麵紅丸 三日見效 十天斷癮

精神戒煙

照常吸煙 見煙自厭 廣告欺人 天誅地滅

本品發行十六載早經呈請中央禁委會及衛生署化驗不含絲毫毒質專戒嗎啡千萬人全球暢銷濟世靈藥婦孺咸知當今士貴如金投機劣藥專藉廣告欺騙凡有志戒煙者中毒深採用然後購買庶免吃虧上當切勿盲從服本品不吐不瀉工作照常睡眠舒適精神煥發◆每料三元七角半附送補血丸一包◆上海英租界寄波路口濟倉藥房啓

◆服六天至少可戒除小半先試試驗一瓶可證如毋◆注意精神戒煙丸各大商埠各大藥房均有經售地址參看昨日或明日之「腎臟陽保命」廣告

德砲與空軍聯合猛擊 杜佛海峽英護航隊

炸沉商船九艘傷戰艦三艘巡艦一艘

英機施報復猛炸德長射砲位

（柏林二日海通社電）今午德國戰報稱、急降轟炸機在英格蘭南岸驅散三大隊護航船、擊沉船舶十三艘、（四萬七千噸）、另有九艘受創、德亨克戰鬥機一架、擊沉驅逐艦一艘及貨船三艘、濱海之長射程大砲、驅散多佛附近之護航艦隊、數艘中彈受創、折回多佛港中匿避、仍不免德機之追襲、昨日曾發生空戰數次、德機獲勝、敵方沿海砲台曾向德海岸砲台轟射、德方還砲轟擊、至敵方停擊始止、

（倫敦二日路透社電）杜佛峽中若干船隻、在距岸約三哩處、遭十三架俯衝轟炸機轟擊、敵機自晴空疾下、繞飛於諸船之上、各擲炸彈三枚、而後再度升降作第二次攻擊、惟因高射砲火猛烈、後向法國海岸飛去、德方長距離大砲亦向英船射發數彈、未幾噴火式英機一隊飛來巡邏海峽沿岸、而英船則繼續前進、德方長距離大炮仍陸續射擊、直至天色昏暗時而止、

（杜佛二日國際社電）英轟炸機昨日猛炸法境內德長射程炮位、以報復杜佛海峽內英護航隊之被襲、入夜未久、英機即以無數炸彈、擲於卡萊格利目內士及加萊附近之德大砲陣地、猶如傾盆大雨之下降、英機未出動以前、有英方護航艦一隊、逃出德大砲之火線、彼時英方海岸大砲即開砲答復、並急派艦援助、此間曾聞德高級司令部宣稱、德機在犀耳涅斯海岸外、曾炸沉英商船九艘、炸傷英艦三艘、內有一艘爲輕巡洋艦、

（倫敦二日路透社電）星期五日午後杜佛海峽有英船遭法國海岸之德砲猛轟歷一小時、三刻鐘內發炮逾一百發、惟英船似無受創者、德砲共三隊、每次六砲同發、連續轟擊、彈在英船四週爆炸、惟英船賡續向西疾駛經過海峽、德方砲隊所在處爲㈠格里斯角燈塔旁、㈡加萊附近杜萊巡邏隊紀念碑之東、㈢上述兩地間之中途時、視線異常清晰、坎特區沿海懸崖上觀戰者頗衆、見砲火閃閃、砲彈爆發、海水濺起、其狀如柱、海峽沿岸爲之震動、

（倫敦二日路透社電）昨有德方單座戰鬥轟炸機一架、飛至杜佛天空高約五哩、時碧天晴空、高射砲手向空瞭望、見該機僅係白斑一點、即發砲數響、該機卒被一彈擊中、起火墮落、

（柏林二日海通社電）德機轟炸機一架、於昨晨在大雅茅資附近襲擊英國護航隊、包括驅逐艦二十艘、潛艇多艘、及運載貴重貨物之商船、該機利用惡劣之天氣、低飛投彈約二十枚、擊中驅逐艦一艘、艦身已傾側、大輪船一艘、被炸起火、另有商船二艘、亦被擊中、

（柏林二日海通社電）昨日德機攻擊英護航隊三隊之結果、共炸沉英船十三艘、計四萬七千噸、尚有受重傷者九艘、約計二十三萬六千噸、（柏林二日海通社電）據本社探悉、德速降轟炸機在英國香爾奈斯之海面炸沉商船護防隊中之商船九艘、共二萬七千噸、此外尚有受傷者三艘、內一艘爲輕巡洋艦、（瑞典京城二日海通社電）據加拿大海軍部昨夜承認、英貨船「優里美頓」號、（六二三〇噸）及「蘇萊拉」號、（五八〇二噸）均已中魚雷沉沒、據稱、「優里美頓」號有船員三十四人喪生、其餘詳情未經宣布、

英機首次襲義 轟炸那布勒斯

（倫敦二日合衆社電）航空部發表稱、英皇家空軍星期四夜、三次襲擊那布勒斯（義大利大城）此爲開戰以來英空軍對義大利最大胆最勇敢之空襲、前後計分三次、第一次在那布勒斯上空歷時三刻鐘、重型炸彈集中於城南之煉油工廠、及各汽油倉庫、轟炸聲有如雷鳴、火光燭天、頗足證明投彈之有效、第二次英機低飛至二千尺以下、襲擊火車站及鐵路要點、第三次側轟炸高射砲隊伍、直至其不能還擊爲止、昨夜天氣沿途晴劣不一、然那埠城上、頗爲清朗、

（倫敦二日合衆社電）英空軍星期四、晚襲擊那不勒斯之詳情、雖經英航空部宣布、然英機攻擊此意國重要海港所憑藉之根據地爲何、官方今日仍守緘默、英機攻擊那不勒斯、是否係自英國根據地出發、官方拒不宣布、據官方稱、是日英機曾襲那不勒斯三次、該地許多重要之軍事目標均遭攻擊、除在煉油廠投彈外、英機復低飛轟炸各飛機廠、

埃及義軍猛攻 亞歷山大利亞

官報稱、格拉齊安尼將軍所統在埃義軍、昨再向亞歷山大利亞及蘇伊士運河方面猛攻、已挺進至巴朗尼海岸根據地以東二十五哩、官報又謂、埃及義軍推進之際、曾發生空戰、英機至少有十七架或有十九架被擊落、義機僅損失三架、官報並稱、英機空襲那不勒斯時、那不勒斯之郊外二處、大鋼廠所在地巴格諾利鎮、以及飛機工廠所在地波米格利安諾、皆落有炸彈、死一人、傷五人、損害極微、

沙漠英巡邏隊 攻義軍駱駝隊

（開羅二日路透社電）英軍司令部最近公報稱、十月三十日至三十一日夜間西部沙漠有英軍巡邏隊與敵軍一隊發生遭遇戰、敵軍受創脫險、

擊毀敵駱駝運輸隊一小隊、俘獲敵兵一名、週初在藍尼羅江區遭英軍擊退之敵軍偵察隊、刻在繼續撤退中、根雅與巴力斯坦無事可報、

德機襲英範圍益廣 倫敦星夜演空戰

被射落十一架英亦喪失七架

義大利戰鬥機亦曾參加空襲

（倫敦二日路透社電）今日侵晨德機又空襲英國、毛瑟施密特式戰鬥機一大隊飛越坎特海岸、其他德機數隊、則越過東南海岸、向倫敦飛來、據航空部公報宣稱、自晚間警報發出至上午十二時半爲止、已有德轟炸機五架被擊落、昨晚之空襲、仍以倫敦爲主要目標、被炸區域似較前數夜爲廣、各處敵機均遭地面砲火猛烈轟射、各地損害及傷亡、均不甚大、昨日空戰中共擊落德機十一架、英機失蹤者七架、但其中兩架之駕駛員已遇救脫險、

（倫敦二日路透社電）義國戰鬥機參加昨日對英之空襲、但不願遭遇英方高射砲之猛烈砲火、昨午後東部海岸天空發現雙翼小短飛機若干架、但爲高射炮隊驅往海外、兩機飛至海岸某城之上空、其高度約一萬呎、高射炮彈在兩機附近爆裂、兩機乃亟穿海峽逸去、昨日敵機損失八架、英戰鬥機亦喪失六架、惟兩機之駕駛員安全無恙、

蘇格蘭密特蘭 均有炸彈降落

（倫敦二日路透社電）昨日敵方戰鬥機不斷襲英、防空隊截擊不已、敵方除單機分頭竄擾外、並有戰鬥機數隊、自二十架至五十架不等或竄入撲資茅斯區或向倫敦竄來、公報稱、敵機隊迅速擊散、物資損害與生命死傷均微、德戰鬥機一架被射落、

（倫敦二日合衆社電）昨晚英空軍及高射砲又奮力與襲英德機周旋、而擊落德機十一架、昨晚德機一如前夜、仍在英倫施行廣汛之空襲、惟非爲大規模之舉動、且午夜後、空襲者即甚爲稀少、上午二時三十分、即聞解除警報之聲、而最後一次之解除警報、乃在今日上午七時三十分、夜晚空戰中、英戰鬥機之損失、據航空部所宣布、計有七架、該七架飛機之航空員、有兩人無恙、昨晚之空襲、主要點、乃在東南沿海區域及倫敦區域、又蘇格蘭東部、密特蘭兩鎮及梅沙德若干區域、昨日英倫全境之損失、比較上可謂輕微、所損失者、多爲民房、死傷亦不甚重、

美陸軍將編組 「傘兵犧牲隊」

第一批約五百名

（華盛頓二日路透社電）昨據陸長史汀生宣稱、美國陸軍行將編組傘兵「犧牲隊」、第一批人數約五百名强、將駐於喬治亞洲之彭甯砲台、美國採取此項決定、係鑒於德軍利用此項部隊之成功、陸軍方面之意見、一致認爲德人利用此項傘兵既極收效、則任何陸軍如美國所有者、自必須具有此種武器、史氏雖稱此項傘兵爲「犧牲隊」但對於其工作、是否將有額外報酬並未提及、

機場油站被炸 焚毀機庫一所

（柏林二日海通社電）今午德軍戰報稱、德機繼續轟炸倫敦及他處之飛機場、除停放地上之飛機被炸毀外、燃料堆棧中彈起火、英格蘭南部之工廠與港務工程被炸、朴資茅斯有一大廠受慘重之損失、昨夜德機猛烈轟炸倫敦、起火多處、伯明罕、柯文特利、及利物浦港咸有數處起火、蘇格蘭之工業區及港務工程亦遭轟炸、

（柏林二日海通社電）德國轟炸機羣、於昨日清晨、襲擊英國飛機場二處、諸威希士頓飛機場汽油站被炸起火、站旁英機三架被焚毀、德機復炸海岸附近之護航隊、低飛掃射、頗爲得手、英國中部某機場亦被炸、飛機庫及兵營被擊中、飛機庫一所被焚毀、英國南部汽油庫一所被炸、發生大火、當時發生空戰、飛國噴火飛機一架被擊落、

（倫敦二日合衆社電）英航空部宣布、昨夜英本部擊落德轟炸機共八架、倫敦區於午夜二時半解除警報、昨晚七時四十分、第四次警報大鳴後不久、倫敦城上重型炸彈如雨下、高射砲之降落聲極巨、頗足表示敵機數目之衆、昨晚航空部並宣布同時英機損失亦有七架、但其中英駕駛員二人、安然降落無恙、一巨彈曾擊中公寓一所、衆信定有死傷不少、又據航空部宣稱、德機在利物浦及美色塞得諸邑作短時空襲、引起利物浦之大火、並損毀該處工業區域、

撕毀價值連城一條領帶 紐約市長被控 要求賠償卅五萬元

（紐約二日海通社電）紐約市長拉瓜坦亞、今晨忽接得法院通告、請其到庭、與歐斯耐思對簿、據歐氏控訴拉氏撕毀其新領帶、傷害其感情、要求賠償三十五萬美元、此事已引起一般人之注意、

不明國籍飛機 空襲直布羅陀

（阿合西勒二日海通社電）國籍不明之飛機一架、於昨日出現於直布羅陀上空、英國高射砲加以猛烈射擊、該機於昨午自法屬摩洛哥方面飛來、當時可聞爆炸聲、據信、該機向直布羅陀投彈數枚、

（阿合西勒二日海通社電）直布羅陀附近西班牙海岸、漂來魚雷艇一艘、長十五英尺、船首裝有推進機、艇內雖有座位、但無士兵、因此謠言蠭起、對於該艇之使用方法、紛紛揣測、關於該艇之神祕、迄今尚無官報、

（羅馬二日路透社電）義方公報稱英機飛至義國那不勒斯港投彈、那不勒斯郊外之巴格諾利地方、亞加普那港與波米格里亞諾皆受有害之損害、

瑞士京城 空襲警報

（瑞士京城二日海通社電）瑞士京城今晨四時三十分發出空襲警報、英國飛機經此飛往義大利襲炸、

（瑞士京城二日海通社電）昨夜外國飛機數架侵犯瑞士之領空、惟因氣候惡劣、視線不明、瑞士高射炮未能活動、究竟來機幾架、形式如何、未能確定、一小時後、該機等復由南向西北飛過瑞士領空、

澳洲往何處去？

（中央社特稿）英國刻正集中全力、沉着應付德義兩國、其勝負固足斷定英帝國之命運、然其自治領之背景如何、亦有莫大之關係、蓋英國所需物資之仰給於自治領者頗多、下文所述之澳洲、其出產之羊毛爲世界冠、且金銀煤礦等亦極豐富、故其背景與英國有莫大關係、茲略述澳洲之近情於後、

現在之政情

今次大戰中、德義兩國的勝利、已成爲不可動搖之事實、英國在此存亡關頭、其自治領之背景如何、以及美國之動向、均足以斷定盎格羅撒克遜民族的命運、與加拿大同爲英帝國自治領中最强大而無異一獨立國之澳洲、當大戰爆發時、即對德宣戰、其形勢雖見惡劣、然仍遣派兵力至英本國、同時作一切經濟上的援助、明白表示矢忠本國、此自經濟上及地理上觀之、澳洲之對英依存性、較之加拿大之對美依存性更見濃厚、

澳洲的一切政情、本來由澳洲黨（黨首前首相萊翁斯）勞働黨（黨首甘金）、地方黨（黨首沙拉）互相鼎峙、成爲鼎足而立之形勢、其後歐洲風雲漸緊、舉國一致希望組織內閣、當具有老成練達之資格、在澳洲政治舞台上稱霸多年的萊翁斯首相、於去年四月突然逝世、因之政情大見轉變、統一澳洲黨的後繼黨魁梅基斯、早已在企圖着手組織聯合內閣、然因三政黨內部向來意見不同、缺乏團結精神、此舉國一致之聯合組閣問題、致告失敗、梅基斯遂單獨組閣、而澳洲政界中的癥結則仍不能除去、直至去年九月、因英德之開戰、澳洲已至不得不與英本國共同對德宣戰的地步、是以梅基斯遂於九月組織戰時內閣、至十一月再度改組戰時內閣、邀各政黨領袖入閣、斯時并設立澳洲經濟會議以調査戰時財政經濟、又設國庫財政委員會以監督財政、迨至十一月一日、更發表新戰時國防預算（海陸軍總計五四・六〇〇・〇〇〇鎊）、竭力於强化國防、澳洲在軍事上之對英援助、以派遣空軍將校爲嚆矢、並計劃大規模遣兵、去年十一月廿九日澳首相在議會席上、發表在翌春將派遣第六軍團、並依照擴充澄太華空軍計劃、着手訓練二萬六千名飛行員、此項計劃目下正在逐漸實行、

澳洲之施政組織、採聯邦制度、劃分六洲、各洲設有議會、然如外交財政軍備以及其他至要項目、則悉屬剛比拉聯邦政府之權限、各洲政府僅担任地方行政而已、現在總督爲古里、於一九三六年就任、擁有無上權限、並兼任海陸空三軍總司令、至於聯邦會議、乃由上下兩院組成、上院由各洲各派六人共卅六人、下院則根據比例代表制由各洲選出議員七十二人、英國現已決定自十一月起、任命英皇弟肯德公爵爲新總督、由此一端、即可見英國苦心積慮、在加强其與澳洲在政治上之聯繫性、

軍備之概況

大戰前的澳洲軍備、陸軍有常備兵二萬三千名、國民軍三萬四千六百名、依洲別而分割六軍區、更以地域關係而配置步兵五師團、此外尚有沿岸警備用之砲台十九、工兵十隊、澳洲海軍之創設、在一九一一年、其軍艦及士官當與英本國交換、至一九三八年、澳洲艦隊計有巡洋艦五、航空母艦一、嚮導艦二、驅逐艦四、測量艦一、供應艦及貯油艦各一、旗艦係一萬噸級巡洋艦剛比拉號（已在大戰中爲德潛艇所擊沉）、海軍員額計四千五百七十九名、其中包括士官四百六十六名、至於澳洲的空軍、力極非弱、照吾人推測、飛機數約二百架、一部購自美國、一部係英國之舊貨、且其程度均祇够上第二級、空軍的組織、設有空軍本部、飛行訓練學校、及飛機廠二所（祇能修繕工作）、陸上機七中隊、水上機一中隊、兵員計將校二百五十六名、下士二千二百二十二名、此外尚有市民軍將校八十五名、下士三百十四名、

澳洲面積雖十數倍於日本、但人口稀少、總計猶不足六百八十九萬、故由人口過少而引起之軍備脆弱、實爲其一大煩惱、中日事變以來、其對日之恐怖心理、日益增加、且歐戰之爆發、更使其痛感有擴充國防之必要、遂在一九三八—九年度預算上、加上國防費一千六百八十萬鎊、較前年增加四成半、澳洲之擴軍熱即自而始、一九三九—四〇年度的國防預算、有飛躍的增加、計陸軍二千八百二十萬鎊、海軍一千四百五十萬鎊、空軍一千一百九十萬鎊、總計五千四百六十萬鎊、其中澳政府出力之擴充空軍計劃、尤爲可觀、自美國購入轟炸機及偵察機數百架、同時並發表三年養成飛行員計劃、以養成飛行員一萬四千名、及偵察員無線電通訊員機關鎗手等一萬五千名爲目標、由此可見澳洲正積極擴充近代武器、

太平洋之將來

最近澳法相希由斯申稱、「美國援助之手、亦欲伸向澳洲」云云、致引起種種揣測、並有人疑心美澳兩者間在秘密進行某項交涉、在美加設立共同防衛委員會後、其次對維持南太平洋現狀懷最大關心之美國、對澳洲之加强防禦、必表示援助的態度、此必然之趨勢、美國聯合通信社董事哈華德、當遊歷太平洋時、曾於途次前往澳洲、與當地政府首腦進行協議、後該氏指稱在澳洲政界上、一種賴美國以策保持澳洲地位之意見、頗見有力化、

英國以歐洲戰事擴大、遂不得已撤退在遠東之兵力、然維護遠東之美共同之事、外間頻傳最近美國務卿赫爾、英駐美大使洛森、及澳公使盛頓之會議、以共同防衛太平洋問題中之英美共同使用新加坡計劃爲討論中心、由此觀之、可知英國確有依靠美國以保護遠東權益之企圖也、

該項英美澳會議之結果如何、雖尚未明瞭、然美國之意圖、實爲欲租借或共同使用新加坡軍港、暨澳洲北岸主要軍事根據地、以深得荷印及菲島南北兩方之掩護、此種作戰之深謀、因此澳洲今後在軍事上的一種「探試」、亦即係牽制日本南進的依賴美國之傾向、當然較依靠英國爲濃厚、又據外國電訊之報道、英政府最近勸獎英國諸公司、以所有之權利財產移向澳洲、且更有英商移交美國之交涉數起、考其目的、不外㈠完成澳洲之自給自足經濟、㈡誘致美資本、造成英美經濟合作之事實、㈢獲致元貨以繼續對德抗戰、以今次大戰爲契機、澳洲與其他英國自治領、積極謀對美接近、在九月初旬於華盛頓簽訂之美國加拿大澳洲新西蘭四國之親善條約、固更有明顯之表現、而令人極爲注目也、

法淪陷區 漸復舊觀

（柏林二日海通社電）柏林交易報今日刊載關於法淪陷區之德國行政詳情稱、該區面積共三十四萬方公里、人口二千四百萬、行政長官爲施密德博士、爲前符騰堡內長兼經濟部長、由駐法德軍政大員史杜那哥將軍輔助之、爲遵照停戰條約之規定、法行政當局均繼續工作、德國行政僅對於與德國利益有關係時、始下決定、法政府所派之淪陷區總代表爲勞倫西將軍、法國法庭亦照常工作、與前無異、市政鐵道管理郵政及警察咸由法人主持、巴黎之德國行政處及軍政處概歸史杜那哥將軍指揮、所有鐵道交通之修復及通車均由德行政人員辦理、法人之收穫則由德兵協助、工廠之復工亦然、人造絲、假象牙及黃麻之出產、均較前激增、僅熟手工人稍感缺之虞、

敷設水雷 英吉利海峽西口

（瑞京二日海通社電）據英國海軍部宣稱、英吉利海峽西面近口處、業已敷設水雷、比斯開灣內三船舶、應行復命、

巴西南美各港德船 接奉駛離訓令 哥倫比亞領海外發現德輪

（紐約二日路透社電）紐約時報載巴西京城電訊、內稱巴西及其他南美各港之德船、顯已接奉駛離之訓令、汽輪里奧格蘭特號、已載有普通貨物九千噸、由巴西里奧格蘭特杜蘇爾啓程、又據巴拿馬消息、謂哥倫比亞飛機、曾在其領海以外發現德輪希爾德哥倫號之蹤跡、但該地仍在巴拿馬會議中立區之內、聞該輪曾接濟德方各襲擊船、

近東英機亦殊活動 義飛機場被炸

空戰中英擊燬義機十二架

（開羅二日路透社電）英空軍部公報、英空軍現在近東極爲活動、英方機所轟炸之目標中、有義方飛機場及運輸中心、英機在空襲中曾擊毀大隊義機、並擊落其數架、十月三十一日曾有大批敵方S—79式轟炸機由CR—42式戰鬥機十二架保護企圖進攻瑪特魯資區域之目標、英空軍立即升空截擊、當擊落義機四架、並擊毀CR—42式機四架、此外尚有敵機四架、亦受重創、恐不能復返根據地、英戰鬥機兩架在空戰中互撞、但駕駛員均乘傘平安降陸、英戰鬥機一架被敵方擊落、另有一架曾與義機三架交綏、迄今尚未飛回根據地、英空軍曾空襲里比亞之巴特、轟毀停放地面之義機兩架、並重創多架、里比亞之米那沙飛機場、亦遭轟炸、毀房屋一所及飛機一架、尚有摩托運輸車多輛、亦命中炸彈、杜白魯克曾於十月卅一日被襲、惟因氣候惡劣、視線不明、致損害程度未能確定、英機又曾在里比亞境內作廣泛之偵察、坦那湖北之琪爾加、曾遭英機兩度襲擊、該處集中大批敵方運輸汽車、頗有損失、敵機曾在波林島上投彈多枚、稍有損害、吉布蒂與狄里達華間之敵方車站四所、曾遭英機轟炸、毀房屋及鐵軌甚多、除瑪特魯資之空戰外、其餘各次空襲、所有英機均安然飛回、

撤離香港婦女 要求准許返港

（香港二日路透社電）香港電聞報、今日接到香港婦女一百四十七人聯名自澳洲發來之申請文、託該報轉呈當軸、該文請政府准其復返香港、謂在英諸母與姊刻皆在其男子之側、共同應付大危險、香港婦女何獨不然、故請返港與其男子共應時艱、彼等未有繼續離港之理由、懇乞政府准其所請、俾早日返港與其男子復聚、

墨西哥 局勢平靜

（墨西哥城二日海通社電）關於美國方面所傳墨西哥境內局勢混亂不安之說、墨西哥內長泰萊賁頓鄭重加以否認、略謂、國內情形甚爲平靜、此係總統候選失敗人亞爾瑪森及其黨徒所散播之謠言、

墨索尼里建議 建造大天文台

（米蘭二日海通社電）今日此間宣稱、義相墨索里尼之建議、在波齊沃山之阿爾班山巔建造一天文台、即將開始建築、將裝置最新式之儀器、並建設演講廳及圖書館、天文台之附近將建造旅館一所、專容義籍及外籍天文學家居住、可容六十人、

英機飛入柏林 作報復轟炸

德稱擊毀英機廿五架

（紐約二日路透社電）據柏林來電、該地昨晚遭英機轟炸、澈夜未解除警報、納粹方面宣稱、大多數英機均在郊外被逐、祇有數架侵入中央區域、

（柏林二日海通社電）英國轟炸機羣、於今晨襲擊柏林、大部被猛烈之高射砲火所擊退、僅有少數英機、出現於柏林近郊之高空中、向住宅區投爆炸彈及燃燒彈多枚、著名之佛州醫院、被燃燒彈擊中、屋頂着火、旋即撲滅、損毀甚微、平民死傷數人、被炸地點、均遠離軍事目標、且可清晰望見、

（柏林二日海通社電）官方稱、多數敵機企圖飛入柏林、均被迫折回、祇有極少數敵機飛至柏林近郊、彈落住宅區、房屋數所起火、維爾喬醫院落有燃燒彈、幸救護迅速、即被撲滅、昨日敵機共損失十架、德機兩架失蹤、

（柏林二日海通社電）英國夜襲轟炸機二十五架、在本週間將出發襲德之前、突被德機三架加以燬滅、德機先攻擊大隊英軍之後、即飛往掩蔽精巧之機場、在英高射砲未開動之前、先以機槍向全場掃射、繼乃低飛擲彈、將地上所有飛機供給機房及機庫悉數炸毀、擲彈後即見黑烟沖天、除機庫內之飛機外、計毀英機二十五架、

（阿姆斯特丹二日海通社電）據海通社記者探悉、英機於今晨轟炸阿姆斯特丹、在住宅區投燃燒彈多枚、擊中陸軍醫院一所、傷兵十九人被炸斃、並炸斃荷蘭平民九人、炸傷人數、尚未查明、

（阿姆斯特丹二日海通社電）英國機羣於昨夜再度向荷蘭投彈、物質損毀甚微、僅炸斃一人、炸傷二人、

海格路三四六號
六國飯店
電話 二二二九六 二二二九七

海上唯一遊樂勝地
792
華樂飯店
不日開幕
愚園路七九二號
電話二〇〇七六

滬浙兩地航運頻繁 德義商輪將駛海門

已向江海關辦理結關手續

復航溫州之德商禮和洋行謀福輪、駛抵甌江口外玉環洋面之後、因欲自坎門南口駛入、致發生阻礙、昨據航業界消息、公司方面雖未接到該輪已否駛抵溫州之報告、惟搭乘該輪之旅客、已有電到滬、謂已安抵溫州、詳細經過情形、須待該輪正式報告、始可明瞭、至海福輪則確已駛抵溫州碼頭卸貨、第一艘駛溫之美商大生輪、於昨日返抵上海、停泊工部局四號碼頭卸貨、哈納輪本月七日可抵滬、又據記者探悉、上海至海門航線、德意兩國商輪、俱準備復航、聞德商江定、江南兩輪、已向江海關辦理結關手續、即日由滬開航海門、義商義華洋行賓利輪、亦決加入該線行駛、惟是否開往海門、抑駛松門、將由領署當局核定之、

克利公司之利瑪輪、原係開行滬甬航線、自九月二十八日起、因故改駛于蕪、迄已月餘、每間數日、往返一次、從未間斷、最近一班、已於昨日上午啓椗出口、

萬國航業公司之民和輪、前擬駛行溫州、嗣因結關發生問題、故未克如願、現該公司決將該輪暫時停駛、以待時機、

寶昌輪船公司之阿維瑪利輪、航期一再遷延、前日下午、已告出口、駛赴浙江海門、載有搭客七十餘人、及棉紗布疋、香烟等日常用品百數十餘件、

平民饔飧不繼 街頭拋棄子女

近來滬市百物、極度狂漲不已、致一般貧苦平民、度日維艱、因三餐不繼而將親生子女拋棄街頭、任慈善機關收留撫養者、到處皆是、法總巡捕房於十月一日起至同月廿五日爲止、據所屬各捕房解送因父母無力扶養而拋棄子女於街頭者、達七起之多、計四男三女、㈠施龍、男、十二歲、常州人、㈡傅有堂、男、五歲、㈢陳大妹、女、五歲、㈣無名女、約三四歲、㈤陳德祥、男、十二歲、甬人、㈥王金寶、男、八歲、㈦無名女、約五六歲、以上七名、均因無從查傳家屬、留在捕房招領、迄今無人前來認領、其中除一無名女孩及一男孩名傅有堂者已由法捕房探員徐福明、及在法捕房爲汽車司機之徐志奎領作子女撫養外、其餘均無家屬認領、已送慈善機關留養、

另訊、上海難民救濟協會、爲開始勸募寒衣、昨日發出公告、向各界呼籲、略謂嚴冬將屆、寒威逼人、本埠各收容所男女老幼難胞、原有寒衣、日久破爛、不足禦寒、自非積極籌募、實屬凍餒堪虞、爲此竭誠呼籲、仍盼各大善士、本既往救難熱忱、賜予援助、或慨助現金、或捐贈寒衣、俾若輩禦寒有具、得以勉渡難關、

英國戲劇家 明日赴澳洲

英國名戲劇家高華德氏、昨日下午乘蒙德萊號由美抵滬、當晚八時半、在XCDN字林西報電台播音演講其旅程觀感、及英美情形、高氏此次奉令赴澳工作、在此間僅勾留一日、明日一早即搭原輪啓程赴澳、高氏今年四十餘歲、於一八九九年生於英國倫敦附近之德定頓、自幼對戲劇富有興趣、一九二六年即已成名、其著作如下降之天使、宮中之后及我將留此予你諸劇、爲世人所崇、極博佳譽、皆已譯成數國文字、三年後、氏轉南從事音樂戲劇、屢製名曲、聲譽日上、當其三十八歲時、著作自傳、甚爲成功、過去數月中、在美從事劇藝工作、此次奉派經滬赴澳、上海人士得聆其演講、實爲難得之機會、

又訊、英國現任海相亞歷山大、前在南國作重要談話、現已灌音成片、將於今日由英國倫敦電台廣播全球、上海時間爲上午九時、波長三一·三二米突、又在中午、波長四九、一〇米突、凡備有短波收音機者、皆可收聽、

煤業平賣煤斤 售出五百餘噸

上海煤業同業公會、爲救濟熟水店用煤、舉辦之平賣煤斤、第十六次已於十月卅一日平賣期滿、售價每噸雖較前次提高二十元、但購買者仍屬踴躍、茲悉十六次平賣之煤斤、總計共達五百二十五噸、至於熱水業請求減平平賣煤斤售價之問題、煤業公會已接得熱水業公會之來函、將開會從事討論、以便酌情減低售價、

浙東郵件運滬 到達時間縮短

浙東郵件、前因航運停頓、運輸困難、至到滬時間、相隔在一個月以上、茲滬浙航運、復趨活躍、浙東郵件、源源而來、自甯波、溫州等處付郵者、需時祇二十餘日、最快時祇五六天、

電話加價計劃 傳已核准

據電話公司方面傳出消息、關於該公司所計劃之加價問題、現確已經工部局核准、僅待法租界當局之決定後、即可實行、至原定加價之標準、則將稍予減低、

滯留越南貨物 值價數千萬元

在滇越路中阻之前、本市及香港兩地之華人商貨、先後運抵海防、存積於該地之陸上棧房及海面躉船、爲日已久、因越督不允退回、今猶擱置該處、據記者向專營華南線之運輸公司探詢、據云、若以貨而言、當在十五至二十萬噸之間、如以貨值而論、則達法幣六千萬至八千萬元左右、

蘇省棉產豐收 日有大批運滬

本年蘇省棉產豐收、通州及太倉兩地棉花產量、達一百餘萬担、是項新棉自上月中旬即陸續運滬、嗣後到埠數量、亦逐步增加、據本市棉業某君稱、目下到源更湧、平均每日均在三千包至五千包之間、惟市價則以外棉告漲、並不因到貨暢達而稍下降、

浦江高潮漸落

現浦江於上月卅日起又發高潮、低窪馬路不免有潮水倒灌上岸、惟昨日起已成尾聲、高潮時水位降跌至十呎以內、嗣後即可逐漸平復、

警務處擬擴充 公共租界警力

公共租界警務處、鑒於目前租界之情形特殊、對警力方面、實應擴充、惟此項措施、勢須增加若干之經費、該局現正徵求納稅人方面之意見、因該項警力擴充辦法、在維持治安上殊屬必要也、

銀行雖經減息 游資運用仍難

自歐戰擴展以來、滬市游資充斥、達於頂點、加以海外交通被阻、工商業衰落不振、影響游資無法運用、最近少數商業、爲減輕坐耗利息、實行減低活存利率、但對於游資運用困難、仍不能解除、故銀行存款激增、益覺呆鈍、據記者探悉、目前滬市游資充斥、銀行存款激增、雖因外埠資金逃滬之影響、但實係中國銀行等存款分散之關係、蓋因戰前中國銀行等之存款、現已被存戶提完輾轉存入華商各銀行、爲數實屬不貲、

調整物價薪給 謀使勞資合作

社會部因物價騰漲、民生困苦、勞資糾紛迭起、乃特訂定調整物價及薪給辦法、使勞資雙方統力合作、互謀社會秩序之安甯、曾通令市社會局轉飭所屬各區公署切實遵辦在案、市社會局昨特訓令南市等各區公署、將辦理情形、迅即具報、俾資轉呈、

法租界義勇隊 辦理志願登記

據法租界當局消息、關於該界之義勇隊、現經法總領事署決定加以改組、並辦理隊員之志願登記、其惟一之規定、須擁護貝當政府、並應絕對服從命令、

上海徐家匯氣象台昨日午後四時卅分氣候預測報告云、今日此間與山東四週天氣至晴、氣候溫和、但變遷甚巨、有東南至西南風、馬鞍島之南、天曇、沿海岸有雨及霧、並有不定向微風、在中國本部低氣壓已至江西、相反旋風於昨日下午三時進至貝克河、又昨日下午三時前、二十四小時內、上海氣溫、最高八一·九度、最低六〇·八度、去年同日、最高七三·八度、最低四八·九度、

徐家匯路火警

昨日午前十一時許、法租界徐家匯路一七一弄十一號某姓家、突告失慎、經救火會得訊、驅車往救、幸即撲滅未釀巨災、

法租界小菜場 變更收攤時間

法租界公董局昨發通告、變更境內各菜場冬季停市時間、定爲上午十一時、自十一月一日起開始實行、在該日以後、各公私菜場各攤位、概須準於十一時撤讓、以便清道機關、進行洗掃工作、

民食會勸購西貢米 先後已達數萬包

日內舉行全體會議討論會務

上海民食調節協會迭次代訂西貢洋米、成績甚佳、現在第二十五期已電洽成交、計一千包、成交價格每包七十五元五角、第二十六期共計一千二百五十包、成交價格每包七十二元八角五分、至於第二十七期、亦於日前電洽成交、共計一千餘包、每包成交價格約爲七十一元、該項已成交貢米、均將候輪裝運抵埠、分配與各該認購定戶、昨據該會宣稱、自第一期起至第二十七期止、共計代購貢米約達六七萬包左右、

另訊、上海民食調節協會自開始辦理集團購米、業已第二十七期訂購、各大工廠·商號·機關、受惠殊匪淺鮮、且該會對於各界參加集團訂購洋米者、均不取分文、完全義務辦理、茲該會爲協商具體辦法、及進一步進行起見、定於日內召開全體委員會議檢討整個會務、又據該會負責人語記者云、關於各界集團購米、非特有利於己、並有關於整個社會治安、尤在目前國際局勢動盪不定之時、滬市米糧存底、亟需設法增厚、否則各檔米價、終易被投機米商隨時抬高、故望全市中外居民、踴躍參加集團訂購洋米、或自動發起購米、

黃酒營業發達 市民沉醉堪虞

本市酒類營業、自錢江交通斷絕後、黃酒來源困難、售價飛漲、較戰前增達四五倍以上、現在本市所售之黃酒、多爲蘇錫出產、惟自本年九月份起、價格亦已高漲、但營業則仍極發達、據該業公會統計、本年一月至八月八個月中、由蘇浙兩省運滬黃酒達五十餘萬罎之鉅、

愛領館卷宗 交涉尚無結果

本埠愛沙尼亞僑民團、對於蘇聯領館人員、會同工部局警務搜查該國領事館一切重要案卷、曾先後向各國呼籲、要求協助取回、自哈爾濱愛沙尼亞領事來滬向關係方面交涉後、迄亦尚無結果、一般外交界人士相信、此事件恐將無形了之、

學徒晨餐未畢 被匪綁架而去

滬西順德路麥根路口一〇一〇號同泰荳號學徒周浦人丁鴻如、年十七歲、昨晨七時許突遭綁匪登門架去、據記者探悉其經過情形、先是有綁匪四名、以麥根路一一〇〇號永安里十號進步旅社客人名義、在電話中向麥特赫司脫路祥生汽車公司分站雇一出差汽車、囑開至該旅社候用、該分站當飭十一號司機人蔡阿四、駕一八四四〇號汽車前往、其時四匪已預候該處、一見汽車停靠後、即由兩匪出示盒子礮向司機蔡阿四威脅、勿許聲張、並迫令下車、由一匪監視、另一匪則登車自任司機、其餘兩匪僞充顧客、還入與永安里爲貼鄰之同泰荳號實施綁票、斯時該店學徒丁鴻如正與店員老司務等多人同在店堂中就坐一桌共進早餐、兩匪入內、即出手槍向諸人恐嚇、有老司務名胡阿榮者、坐於店堂進出之處、一匪即喝令讓開、因稍遲緩、被擱頰一下、當時店中諸人猶以爲劫財盜匪、不意各匪入內後、即將面南居中而坐之丁鴻如挾登汽車、向西疾駛而去、同泰店員於事後即投捕房報告、請求查緝、至被監視之蔡阿四、則越半小時後、始恢復自由、亦即報告捕房、至該號祥生汽車於出事後約一小時、已在極司非而路開納路地方發現、惟該學徒丁鴻如則仍無蹤跡、觀察綁匪目的、始係圖綁該號主丁志仁（周浦人）因丁已於上月杪偕其弟坤森返周浦、不在店中、適該學徒中坐進餐、以致誤認、亦未可知、

職員辭歇後 串綁小主人

昨日市警察局會同法捕房在南市俏皮弄破獲一綁票案、茲記其經過情形如下、法租界賈西義路一六〇弄卅七號國光熱水瓶廠主甯波人龐孝模、（四十歲）有子名東海、年十歲、在呂班路磐石小學讀書、有甯波人袁阿康者、向在國光廠爲職員、本年某月間、袁以事被歇、袁懷憤懣、乃串通其友蔣阿康、於上月廿八日下午二時至乃子龐東海讀書之磐石小學校、於其散課後、誘至劇院觀劇、並用糖菓爲餌、誘匿於南市福佑路俏皮弄八十一號亭子間中、由蔣任看票之責、一面函龐孝模索贖價十萬元、嗣又函約於昨日上午九時、將款用報紙包裹派人携往東新橋寶裕里弄口與手中持小孩帽子者接洽、龐得函後、即投報法捕房、昨晨九時由捕房派探會同龐之家屬、按址前往、果見有持小孩帽子之匪徒一名、躑躅寶裕里附近、並見另有同黨三名、與該匪耳語、四匪瞥見彼等、趨前接洽、即將四匪悉數拿獲、帶回捕房、訊明四匪姓名、一爲周瑞良、卅二歲、一爲胡文康、廿九歲、一爲袁寶林、廿五歲、一爲吳金根、卅五歲、均甬人、經供出藏票之處、（即俏皮弄）暨主犯袁阿康之住址（小世界三樓）探員等即押由一匪同赴南市、會同市警先往俏皮弄將小肉票龐東海起出、看票匪蔣阿康亦同時就逮、繼又至小世界捕拿袁阿康、則已聞風逃匿、

獸性難遏亂倫常 污辱童年養媳婦

朱金根、浦東人、住法租界蒲石路尚花浜王家宅五八四弄廿九號、妻陳氏、育有一女、名仁寶、年十六歲、於民國廿六年十一月間、仁寶十三歲時、由其父母作主、憑媒丁培生、鄭毛囝、許字北福建路老閘橋塊十六號顧銀記繩索店浦東人顧樹松之次子林根（現年十八歲）爲妻、未幾、即過門童養、迄已三載、不意顧樹松人面獸心、於本年八月間、乘乃妻返鄉之際、竟萌獸性、勃發、將其童養媳朱仁寶、用强姦污、嗣因仁寶吵鬧、屢圖自殺、致污聲四佈、顧將仁寶、送往浦東、近因女母返鄉、得悉此事、遂將仁寶帶滬、正擬向顧交涉、不料顧爲先發制人計延律師致函朱金根、指仁寶竊取價值三百四十二元之飾物現款捲逃、令其限期料理、朱氣憤之餘、即據情報告滬司捕房、派探將顧拘押、一面將朱仁寶送往仁濟醫院檢驗、處女膜確已破碎、捕房方面、以顧樹松分屬尊親、竟强姦童年養媳、攸關風化、即依法進行、嚴予究辦、

西崽設花會 終難逃法網

法租界警務處捉賭班、於十月廿二日上午十一時卅分、接得報告、謂邁而西愛路法國總會傭人房間內、設有花會聽筒、請飭探前往拘捕、捕房據報後、遂飭派大批探員馳往、當即拘獲主犯徐成峰（五十歲、甯波人）一名、連同證據、帶入捕房、供出尚有在逃同黨顏桂棠（卅歲、甬人、係在法國總會酒排間充西崽）、徐阿寶（廿九歲、甬人、係主犯之姪）經捕房偵查後、得悉該花會聽筒、開設已有二年、每日三筒、可收一千餘元、遂將徐成峰依法究辦、在逃同黨、則出票通緝、詎知顏徐二人漏網之後、遂移普恩濟世路二百十號、繼續營業、上月卅一日下午五時許、又被警務處查悉、遂又飭探按址前往將顏桂棠徐阿寶拘獲、並抄出花會總圖四張、賭資六千餘元、及花會紙算盤等物、帶入捕房、一併按律嚴辦、

嚇詐匪踵門取款 探捕暗伏皆擒獲

北京路清遠里五十四號志成申莊經理王榮棠、於上月廿三日接得恐嚇信函一通、內附盒子砲子彈二粒、言詞極盡恫嚇之能事、鬧詐洋二萬元、着於廿五日下午五六時、將款送往南市中華路企雲別墅門口、王置之不理、繼又接得電話、責其失約、王告以因無通行證、故不能前來、後屢次以電話約定於前日下午、由匪方親至志成取款、經王榮棠報告總巡捕房、飭探於約定時間、在志成莊四週守候、屆時果有四五人前來取款、經探員弋獲皖人余鳴臬、甯人王忠達、王偉民三名、帶回捕房押究、據三匪所供均冒稱爲現役軍人、謂事先有同黨名李達根者獻議、謂其外甥孫鴻濱（現在南京路中國國貨公司爲學徒）曾言有表叔名王榮棠爲志成申莊經理、擁資達百餘萬、胆小異常、在五六年前、被人以恐嚇手段、詐去五萬元鉅款如能同樣施以嚇詐、必能立得巨款、是以書寫恐嚇信函、約定于上月廿五日着將款送交中華路企雲別墅門口、因王未將款項送來、故又以電話責問、及談判後、王允交付法幣五千元、約定本日往取、乃遭逮捕云、現捕房方面、以各匪犯罪證確實、已分別予以嚴究、

夫憑筆據索女兒 小妾畫押證玄虛

蘇州人湯景賢、在圓明園路開設友聯建築公司、家道富有、擁資數十萬、於民國十三年間、納周愛貞（卅八歲蘇州人住黃河路培福里十六號）爲妾、生有三女、長名玉寶、（即振玉）次名彩寶、（即振彩）幼名振珊、據稱因雙方意見不合、已於二十年六月十二日、協議脫離關係、並立有筆據、約定長次兩女、於同年秋間交湯撫養監護、幼女則約於二十三年亦交湯監護、惟因循多載、迄未履行、茲以周出身青樓、幼年失學、三女年齡、日漸長大、若任其不履行交付義務、殊不相宜、故以法律手續請周交出三女、但據周氏所述、則謂湯所稱協議脫離關係、並非事實、彼根本不知其事、且未訂立筆據、現湯弄此玄虛、無非欲加驅逐、因彼近日、另有所愛云云、因雙方各執一詞、眞相難明、經周氏書寫「十」字數十個、與湯所執筆據、互相核對、經專家鑑定後、謂筆據上之十字、殊難確定爲周之親筆、湯又舉出證人王希古、陳壽之等證明筆據係上海某律師事務所內所訂立、然周仍矢口否認、謂湯所提筆據、曾言在蘇州原籍訂立、今又謂在上海簽字、更屬無稽、故實情究竟如何、局外人猶難明瞭、

工部局工業社會處十月份報告

工業部份

上月間、因時令關係、對於某某種日用品之需求、已見增加、故若干工廠之工作、轉呈活躍之象、尤以棉毛針織業爲然、貨品出口、每比一月以前所想像者爲多、棉織品售價、上月比六月份約增百分之六十、此因紗廠減縮出品之故、若干家紗廠、有繼續減工之可能、但出品之總數、估計仍可超過市上之需求、機器廠爲各工廠修理機器、但新機器之銷路、至爲渺小、於此可見各業已呈衰落之象、本埠鍋爐製造商卅二家中、接有定單者、僅五家、絲廠在開工者、僅有三家、另有五家、其繅絲機器、經已遷移、其廠址刻已移作別用矣、電珠業則頗爲活躍、新開設之工廠、計有七家、並獲有美洲與香港各處之定單、各熱水瓶廠、亦自國外接獲大批定單、定製熱水瓶、以供軍用、惟橡膠廠營業較爲旺盛者、僅有一家、

上月工業意外事件、因各廠減工關係、故發生較少、經報告之意外事件、共計七十八起、內有致命者三起、女工受傷者三人、出事原因、以與機器有關者爲最多、計廿九起、墜事地點、以機器五金廠居多、計十五起、此外發生于各工廠之火警、計共六起、但無死傷者、

鍋爐之呈請登記者凡四具、常年復驗證書經收到廿八份、裝置檢驗證書、經收到十五份、

（甲）金屬銑壓科、該科共有學員七十人、上月授課八次、並于十月廿七日在東區舉行鋼熱處置法之表演一次、（乙）公寓鍋爐管理員訓練班、該班之設立、爲謀各公寓暖水設備費用之節減及燃燒鍋爐之安全、現有學員五十四人、

經工業社會處、處理之工業糾紛、計有七起、內有罷工事件四起、影響工人八二〇名、發生糾紛之廠號計爲樂器製造廠兩家、機器廠一家、絲織廠暨運輸業各一家、其他各一家、上項糾紛、由於要求增加工資者凡兩起、因解雇、待遇、停工、減工及津貼問題而發生者各一起、

兒童保障部份

經處理之兒童案件、共計八十一起、內有新案六十起、其案情爲走失、無家可歸、遭虐待、遺棄、被拐、逼良爲娼或導女以及乞丐等等、其中男童計卅名、女童計卅名、年齡在十歲至十五歲之間者凡十九名、十歲以下者凡廿八名、在十五歲與廿歲之間者凡十一名、各該兒童經分送收養機關者凡四十名、交其親屬領回者凡九名、脫逃者凡三名、經人納養者凡一名、死亡者凡一名、留醫院者凡一名、未決定辦法者凡五名、

溫州柴炭 禁止出口

航訊、本市柴炭、來自溫台者、往日以航輪停頓、改用帆船裝運、今德意外輪、相繼復航、數次由溫返滬者、均無柴炭運到、據聞因當地禁止柴炭出口、故所能運滬者、僅有帆船私貨、現錢江方面、雖有若干柴炭轉運來滬、惟照現時情形、本市柴炭、頗有漲價之勢、

邑廟警察署 厲行煙禁

邑廟警察署爲確保轄境治安、重行厲禁烟毒起見、看將令所屬各分駐所等一體查禁、凡變相之談話室等、概在取締之例、不得在轄境區內、公然營業、容人吸食烟毒品、

工部局急盼 特警署成立

滬西特警問題、自經工部局警務處包文少校與市警察局局長盧英談判以來、幾度磋商、已經成立草案、僅待盧英正式答復後、即可進行警組手續、昨據可靠方面消息、工部局方面、現亟盼特警署能趕於冬防以前組織完成、俾便加强冬防期內該處之防務、

綢緞貿易衰落

本市與華北貿易、京緞、杭綢、亦爲大宗貿易之一、外商經營者亦不少、戰後因出產地遭受戰禍、各廠十九收歇、原料缺乏、成本飛高、原製造廠商、能勉强支持者、亦多改用人造絲、本年因華北對京緞杭綢、又告統制、致營此業者、已完全放棄、最近華北外商、又紛紛撤退、滬上洋莊、亦因此而停止、故本年京緞杭綢對外埠營業、已完全中止、

荳蔻美容品贈送毛絨線一千磅

本公司爲酬答愛用荳蔻美容品顧客起見、特備銀質「贈送絨線證」散置於冬季用荳蔻美容品瓶中、如用者獲得此證、即可向本公司換取蜜蜂老牌毛絨線一磅、尚希諸位用戶特別注意、

南京興業銀行

收受存款 活期 往來 定期 活定兩便
外埠匯款 電匯 信匯 穩妥 迅速
貼現抵押 確實擔保 均可承辦
小本貸款 調劑金融 輔助工商
發行禮券 印刷工細 精美雅觀

總行臨時地址 朱雀路一一一號 電話二三三五二號 電報掛號〇〇八一號

營業時間 上午九時至下午三時

中央商場辦事處 地址 復興路中央商場

詳細章程 歡迎取閱函索即寄

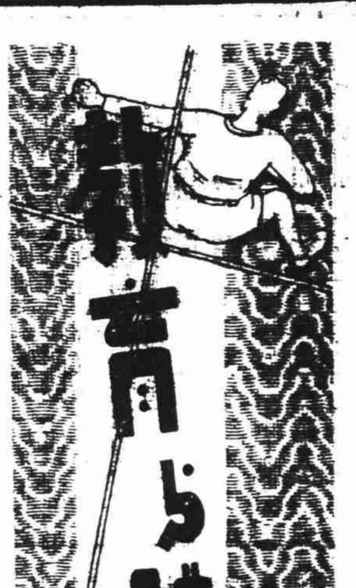

繼慈籃挑戰賽後 大千盃今日展幕

前奏另加百樂滬星乙組戰

袁履登氏開球儀式極隆重

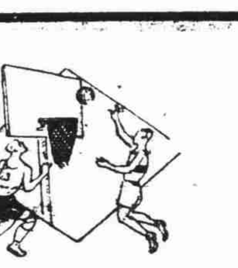

大千弟社、爲創社兩週年紀念、兼爲難童敎養大計請命、特邀請全滬最優秀勁旅、百樂門、滬星兩男籃隊、滬星及混合兩女排隊、於今日下午二時半起、在聖母院路大千世界舊址、該會券場、舉行男籃及女排慈善表演、爲使儀式昭示鄭重、敦請袁履登、及顧松齡兩氏、親行開球典禮、並請名流魏廷榮氏頒給獎品、各情會經誌前報、茲悉今日盛會節目、提早於下午二時正開始、

袁履登氏拍賣賽球

第一幕前奏、昨晚又臨時加入插曲一支、爲百樂乙對滬星乙、第二幕即爲滬星女隊、對混合女隊之排球表演、除請由大千社顧社長松齡開球外、賽畢即將賽球拍賣、然後再展開百樂門對滬星之籃球主力戰、此賽將由袁氏行開球禮、並於半場休息時間、由袁氏親行拍賣賽球、此參加義賽之男女四勁旅、均將各有獎品一件獲得、計籃球方面、有顧松齡氏捐贈之大千盃、及沈道行君捐贈之精美銀塔各一座、女排方面、則有李鏡緒捐贈之銀塔、及徐培根捐贈之銀盃各一座、惟百樂乙與滬星乙之友誼比賽、係昨晚臨時加入之插曲、獎品已不及置備

全都座券 所餘無多

至於門票方面、雖提高至最低每座五元、但因比賽之精彩、以及主辦當局推銷之努力、故迄昨晚止、已銷去七百餘張、今日僅餘四分之一弱、堪供門售而已、故欲免向隅之球迷、務請早臨、門售處于下午一時起卽行開啟、

名將會師 場場精彩

今日三場節目、堪稱場場精彩、第一幕前奏插曲、雖係百樂門與滬星之偏師、但雙方實力、均各充沛、演出自亦不凡、女子排球、滬星既爲全滬盟主、其對手之混合隊、則不啻參加濱盃之友星化身、因是雙方旗鼓、又極相當、鹿死誰手、正亦難卜、最後一幕主力戰、百樂門對滬星男籃、自爲今日精彩集中之焦點、當雙方在挑戰賽中、演出時、滬星雖曾一度以鉅額差數落後於上半時、但後半之威脅力、確亦可畏、結果曾造成各廿二之平分、雖滬星因前半之損失過鉅、仍告慘敗、但後半之剩激情緒、與前半之攻守機構、均已嘆爲觀止、此次再度重逢、在滬星固已瞭然於前次失敗之癥結、而謀有所改進、力圖雪恥、故鏡頭之昇華、自可預卜也、秩序如後、

二點正　滬星乙對百樂門乙（友誼）

二點三刻　滬星女對全滬混合（女排）

三點廿分　滬星對百樂門（籃球）

·六隊陣容·

（百樂門）顧聯承（領隊）陸鐘惠（幹事）陳祥龍（隊長）馮念華、李震中、陸鍾恩、張少卿、包松圓、賈幼良、于德海、

（滬星甲）龐錫庚（領隊）霍景揆（幹事）梁蘊明（隊長）源則儉、陳邦珍、卓國榮、鄭欽明、陳學崇、余郁子、唐寶嘉、

（滬星女）龐蕙蘭（隊長）榮墨珍、陳榴珍、張靈珠、陳婉若、沈梅英、陳梅貞、陳錫書、王謙、陸朵雲、卓湘來、姜彩鳳、潘寶堅、張淑貞、張慕球、

（混合隊）張嘉佩（隊長）硯士芳、史瑞娟、黃明媛、鄺少桃、李坡、王金鳳、錢書儀、陸洪生、喜勤、汪鳳英、吳國香、吳慶梲、楊成棣、

（百樂乙）周智（隊長）顧利康、顧森康、陸大振、王鏡潮、王文極、吳炳浩、張元吉、顧德奎、

（滬星乙）潘華訓、王人懋、沈達、李德生、范秀榮、王冠文、楊榮川、曲解人、史久全、

光實盃籃球賽 今日最後一幕

壓軸梁溪戰滬星

光實盃籃球、今日已爲最後一幕、壓軸爲梁溪對滬星之甲A組戰、惟滬星因今日參加慈善賽關係、屆時恐將棄權、

·昨賽結果·

綠萍勝飛隊　卅六比廿六

中儲勝伶友　卅七比廿二

精武勝滬星（棄權）

啓秀勝治中　四四比十九

梁溪勝川聯甲（棄權）

·今日秩序·

華南對益友　十時

國光對驀毅　十時四十

綠萍對中儲（乙總決）二·半

精武對啓秀（決賽）三·廿

梁溪對滬星　三　時

杭市民教館 舉行排球賽

杭市立民教館，爲舉行排球錦標賽，於昨上午九時召開籌備會議，到職業，市中，師範，中山等校，由王館長主席，對各組比賽日期次序，決定用抽籤法，茲將排定次序，探錄如下，（學校組）男生，職業，師範，十一月九日下午二時三十分，明德，市中，中山，十日下午二時，橫中，中山，十日下午三時三十分，女生，師範，市中，九日下午三時三十分，（民衆組）市民教，杭州新報，十日上午十時，杭州新報連環，十七日上午十時，市民教連環，二十四日下午三時，（杭州通訊）

港足球賽呈白熱化 東方會大敗香港

米軍戰勝約瑟士葛和海軍

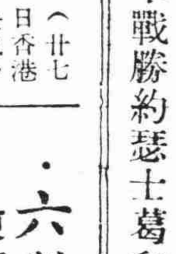

（廿七日香港快訊）昨日甲組足球、共有三場分別在港九兩地舉行、華軍只有東方出陣、戰大橋客於加山、混成旅戰米杜息於掃桿埔、士葛對海軍於銅鑼灣場、結果東方勝大橋客六比二、米杜息勝聖約瑟三對〇、茲將各場情形分誌如下：

·六對二· 東方勝香港

東方會昨日下午四時半、戰香港會於加路連山、東方會出戰人選仍舊、香港會則以碧福改充左輔、久未臨陣之廖亞臣亦調任左翼、高利士加入前線前鋒仍由卓拉統率、兩軍接觸七十分鐘後、香港六比二、全賽過程、東方會攻多於守、張金海、侯澄滔活動異常、建功獨多、香港會於開賽後、廖亞臣先開殺戒、其後是傷、銳氣稍戢、卓拉孤掌難鳴、碧福尚可人意、東方會全軍總攻、張金海侯澄滔殺人、寶吾小史竟謂張侯越界、停止應戰、但球證未鳴笛、張金海得此大好良機、單刀赴會、一比一收復失地、十四分鐘後繼偉權遠送侯澄滔、史堅那衝前兜截、小侯衝破防線、妙傳門前、張金海猛射入網、成二比一、下半時易地對抗、東方會向香港會圍攻多時、未幾、香港會殺出去路、大軍雲集東方陣地、碧福乘馬而入、遠處發砲、其勁如矢、二比二打成平手、十二分鐘鍾勇森逼近香港會陣地、妙傳許竟成、廿五碼外遠轟一砲、球反彈而入、三比二香港會再告失利、廿九分鐘侯澄滔又乘虛擾入四比二、再傳捷報、三十二分鐘、鍾勇森開來角球、侯澄滔出其不意、遠射攻門、五比二、此後將完場之一分鐘、再造成六比二之局、兩隊陣容列后、

★香港會

廖亞臣　史堅拿　碧福　路卓　大寶　史高利　吾　花　小史　士葛拉

★東方會

繼偉權　侯澄滔　羅偉樂　曹秋亭　徐步雲　許竟成　劉頌漢　江善敏　劉始讀　張金海　鍾勇森

·三對零· 米軍破約瑟

又昨日甲組足球賽、米杜息與聖約瑟對壘於掃桿埔場、雙方技術懸殊、全場作戰經過成一面倒、同時米軍且得地利、如虎添翼、聖約瑟雖竭力頑抗、亦無法挽回敗局、結果米軍以三比〇得勝、開始比賽之後、米軍卽節節進攻、聖約瑟門前竟成衆矢之的、無何梳氏統軍進犯、遠吊門前、劉榮光努力糾纏、截到來球、但爲施漢驅過、一腳破關、上半場米軍遂以一比〇先勝、下場再戰、聖約瑟仍走下風、無法反攻、旋被施漢單刀直上、破防闖進、寶云大而無當、竟將施漢絆倒、被罰十二碼、由梳氏主踢、再勝一球、最後二十分鐘內、又爲梳氏於人叢中射入第三球、結果米杜息以三比〇獲勝、雙方出場人物如下、

▲米杜息

李察　士威　積臣　菲士高　打柏　畢禮　建臣　架地　梳氏　施漢　金皮亞　馬拉寶

▲聖約瑟

雲　寶　劉榮光　亞利　夏　李安納　仙米　告魯士　山枕奴　麥當士　文子歧　廖費全

·五對五· 士葛和海軍

海軍與蘇格蘭軍昨午對抗於海軍球場、兩軍實力均衡、戰得異常起勁、開賽後、海軍即採攻勢、不五分鐘、軒地即首建一功、旋蘇軍反撲、由文路陷回一城、遂告平手、海軍再攻、般吉從邊射、海軍應付爲艱、辛由荷息造成二比二、而終上半局、易陣再戰、蘇軍馬些路射進一球、反喉海軍、但不及一分鐘、海軍軒地以頭頂入一球、而成三比三、自後海軍之勢、極爲澎湃、屢迫蘇軍、先後由軒地菲爾士射入一球、以五比三佔先、於時栅座蘇軍、大聲呼叫助威、海軍之勢亦如之懾、蘇軍亦由荷息馬些路兩將各進一球入網、以五比五握手言和、陣勢錄后、

★海軍隊

荷息　般吉　畢烈　羅富利　基夫　哥羅富　菲爾士　軒地　李比治　韓尼　維路

★士葛隊

鄧勒　尼夫　扶利沙　奇科　近拿　荷　文　馬些路　柏拿比　禪文士

·昨賽結果·

猶太會勝法商會（甲）四比二

西捕會勝臘克斯（甲）四比二

葡商會勝猶太會（預）五比〇

東華會勝法商會（預）五比〇

英海軍勝麥令甲（乙）四比二

震旦隊勝麥令乙（丙）八比〇

球壇漫步

籃球界卅六員上將（廿一）

球史氏

國術表演之前尙有籃球友誼賽一場，爲約大對交大，兩陣對圓，一聲吶喊，二十隻臂膊揮亂，十雙牛腿飛奔。中有一將，白盔白甲，細皮白肉，儒雅無殊曹廷贊，漂亮不讓何亞哥。手腳生動而健實，技藝圓穩而端莊，出入敵陣，主義長才，自是大將豐神。洋聖人苑蘭數日，千里不遠百樂，我爲芳粹，久呼荷荷矣，其時約大之籃球健將如焦鏘國人張世榮，其後活見透頂之周學賢，找山舉鼎之吳幼林，穩紮穩打之吳幼良，實力自是不弱，洋聖人所以有此感慨者，蓋爲梵王少一籃球負責指導人而表示特殊扼腕耳。

馬芳粹爲中鋒，罕覯之良材，能攻能守，不溫不火，乃臻丹成純青火候，祇惜合作力量太差，攻時之形成各個表演之不良現象，此次之後，未及兩月，西青一年一度之籃球聯賽集全滬之精銳于一堂，龍爭虎鬥，各顯才能優勝劣敗，風雲雨翻，持志，滬江，暨南，復旦，在此勝會，均先後如彗星，獨梵皇書戰若干場，佗傺躊躇，從未能脫穎而出，吐氣揚眉，考其癥結所在，不乏良將驍騎，實少一善於「將」將之領袖長才，千里馬常有伯樂不常有，猶不僅爲芳粹一人惜也至若張吳周學賢之儔，無一非廊廟之器，惜乎長沙賈誼，海曲梁鴻，遭際不偶，可勝浩歎？

芳粹在作戰時，頭腦清靈，動作中背。尤其每當全力進攻對方之際，驍悍絕倫，老練持重如海瞰之後衛卡遜，有時亦時搔首問天，奈何他不得之苦，馬的舉止，介乎徐亨與李震中之間，是籃帶輕襲，羽扇綸巾的一派，如果他繼續打到現在並不中輟的話，鄭爾，我敢料得定，不是徐亨第二，便是震中的影子，（這是借紅樓夢中花襲人爲寶姐姐的影子，晴雯爲林妹妹的影子的前例一用）。絕不致相差多少的。

他的天資也可以說是聰慧極了，在他踏入了籃球圓地之後。他自己告訴我，五年來已經改變了三次的作風與習慣，第一期，是入門時代，只知道些幼稚的刻板動作。一年後，忽然染上了好幾種不良的習慣，簡直不由正路的惡劣舉動，每逢激烈奮鬥時，不在技藝上面用功夫，動不動暗箭傷人，這就是上海人打話，『儂來拉險損別人家』，門徑不精的中華隊，在遠運席上十若干年前的菲律濱人拿手傑作『體力戰』，個人竟傷了七個，……但芳粹畢竟可兒，受了某一次的良心譴責，回頭是岸，幡然改圖，過而能改，當然是丈夫的演出，』只可惜在二十四年的冬季以後，就不再見此公在球場上活躍了。

祝東華會四戰四捷

·洪濤·

足球，自展開戰幕以來，幾令華人唯一勁旅東華會，斬將搴旗，屢戰皆捷，

西聯

，第一役四對三力挫猶太，第二役二對一擊倒法商，第三役三對二殺退本屆勁敵聖芳濟，以演出成績而論，當以聖芳濟一役，最爲緊張，驚濤駭浪，十萬球迷，亦爲之忐忑不安；綜觀東華陣容，雖盡屬能征慣戰之士，但各個球藝分析，則時露捉襟見肘之窘態，昔日鋒芒盡斂，不是慰球迷渴望，雖然三戰三捷，差足自慰，若嚴格立論，亦未始不是僥倖得來。

麗都

解散後，本屆西區斯與東萊兩隊，又做離上海，故戰情殊覺冷落，在此「蜀中無大將」之情勢下，東華會之雖踞首席，原亦意料中事，第以愛之深，不覺督之切，試觀東華每次出戰，全滬球迷，無不悉數出動，搖旗吶喊，極盡鼓勵之能事，球員苟有疏失，一片叱呼，有如教師之嚴責學生，合場騷然，幾令被斥之球員，啼笑皆非。香港返滬之許文奎上週於法商之役，一度出陣助戰，終於職務關係，又悄然赴港，此次苟能爲東華效勞，則前鋒實力，定可增强不少活躍；李義臣於聖芳濟之戰役中，代許文奎出馬東華效勞，名將風度，典型尙在，亦博得球迷不少掌聲，但邇來體格肥碩，不能再事奔跑，故若干「救」「送」，未免格格不入，落人之後，徒喚奈何？或云合作上難以與契，故是日下半時與黃克原之左內鋒對調後，聯絡始見進步。

東華

鋒線，一般認爲唯一缺點者，厥在奔跑之速度，未能與人頡頏，此於聖芳濟戰役上半時，尤爲顯然，佳人遲暮，原亦斷難與荳蔻梢頭之毛頭姑娘爭妍鬥豔，第於無意間，總希望能出全力競爭，爭取最後勝利。

門將

秦必高，冷若冰霜，深得以靜制動之訣竅，雖然門前，敵騎縱橫，仍鎮靜如恆，從容應付，確爲東華之得力人物。（聖芳濟一戰，梁樹棠之倒戈一球，事出意外自當別論）

今日

爲東華第四次出馬，對手爲北西童，去年曾遭毒手，今日重逢，東華當力圖報復，惟該隊於預賽中一敗於猶太，再敗於臘克斯，以猶太之剽悍，尙爲東華生擒，臘克斯於預賽中亦爲東華殺得潰不成軍，則本屆北西童之實力，自當重行估價，今日之一無作爲，或可預卜者也。

西聯

甲組，本屆僅存八隊，第一循環，猶太，法商，聖芳濟，已成東華敗軍之將，所餘者祇北西童，葡商會，西捕等四隊，本屆實力孱弱，已如上述，臘克斯，葡商，西捕，均無特出將材，亦存八分勝利把握。

東華

苟能於鋒線，再加一二生力軍，則以勢如破竹之雄姿，不難將一般胡兒，各個擊破也。

培根盃小球昨賽

各方同情熱烈擁護

無名氏慨捐三百元醫藥費

爲資助金培根因球賽而蹈斷足骨之醫藥費用，而舉辦之培根盃小球，於昨日在光夏中學球場展開以後，成績極爲良好，並有一不願披露姓氏之觀衆，當場捐助三百元，與金氏療傷之用，深切表示人類之同情心，一時間在場觀衆與球員，莫不深爲感動，競賽結果，三星以二對一勝文濱，螢光則以四對二勝震華，今日下午三時起，仍於原處繼續舉行，由三星與螢光奪標，怪腳李義臣，已決定加入螢光助陣，而高保正與黃春華，亦將加入三星勢力，故今日之錦標戰，當更見火如荼也、

·昨賽結果·

三星勝文濱　二對一

螢光勝震華　四對二

·今日秩序·

螢光對三星　三點正

文濱對震華　四點三刻

東華會所向無敵 今日出戰北西童

上午十時半逸園球場交鋒

昨賽西捕四對二勝臘克斯

西聯足球、昨日兩幕甲組中、猶太以四對二勝法商、西捕亦以同樣比數、擊敗臘克斯、預備組中、東華大爵猶太、以五對零大破法商、今日節目計七、甲組東華將逢北西童、於上午十時半在逸園球場交鋒、東華現有三戰三勝之戰績、雄踞形勢表之首座、北西童則兩戰兩北、與法商同處最後列、

以勢論球、則今日一戰勢爲東華之天下、惟北西童並非庸師、去屆仍敗東華、挫法商、和東塞萊與臘克斯、戰績甚爲燦爛、而其主帥柯乞倫、以善射著、上屆射球之最高紀錄、即爲渠所保持、本季北西童戰將、卽屬去屆之原班老人馬、東華雖羣彥來歸、雪恥可必、但亦未能小覷之也、其他乙丙各組、華隊臨陣者、有優游、華聯、及顧中姆三隊、秩序如後、

北西童　對　東華會（甲組）十點半逸園場　張榮　巡邊員　法地也夫　郎

聖芳濟　對　葡商會（甲組）三點正跑馬廳二　盤脫　巡邊員　李雪利　卡納

優游會　對　麥開別（乙組）十點正膠州園　黃仁彝

培德會　對　華懋隊（丙組）三點正跑馬廳五　牛孟

裘亭斯　對　顧中姆（丙組）二點正膠州公園　沈回春

奧司盃　對　同文隊（丙組）三點正跑馬廳一　培克

初級會　對　華聯隊（丙組）三點廿膠州公園　倪孝本

△東華會

秦必高　李甯　梁樹棠　莊友仁　韓龍海　榮聲　藍克傑　賈幼良　李義臣　舒士耕　萬克津

（預備員）張邦綸　費春華

△北西童

凱諾道夫　凱魯朽乞倫　米保羅　萊盧　史尼仲　鐵伏莫格倫　普根　匯克　凱特爾　陶勒林基

（預備員）潛雪開第

聶中丞公學 工部局謀恢復

工部局設立之荆州路聶中丞華童公學頃向猶太移民委員會、交涉收回、現悉該局教育處、決將該處原址重加修葺、準備明年春季開始時、恢復開學、聞移民猶太委員會、定月內可以全部遷出、將原校交還該局、

救濟失學青年 增設義校兩所

本埠青年會、對於義教工作、進行頗爲熱忱、嘉惠失學青年兒童、爲數甚衆、該會原設有義校六所、今鑒於百物飛漲、生活威脅日重、失學者日衆、決於本月內成立義校兩所、現正從事籌備、據聞下星期一（十一日）起開始招考、

美婦女協會 捐集獎學金

本埠美國婦女協會、爲討論獎學金事、於前（十月卅一）日下午四時舉行常會、出席會員約四十餘人、關於該案當經各會員全體贊助、當場捐集獎學金計有美金遠五百元之數、現悉該會、定日內將予美童公學之一高級女生以示獎勵、

平湖縣署計劃 普設民衆學校

平湖縣自孫知事接事以來、推行庶政、不遺餘力、茲爲推進教育、掃除文盲起見、於本學期起、先行添闢書院小學一所、第一民校一所、近爲普遍推行計、特設計籌設民衆學校八十所、擬先在城區成立二十所、聞已飭教育科擬具計劃、暨預算（等、呈候核示（平湖通訊）

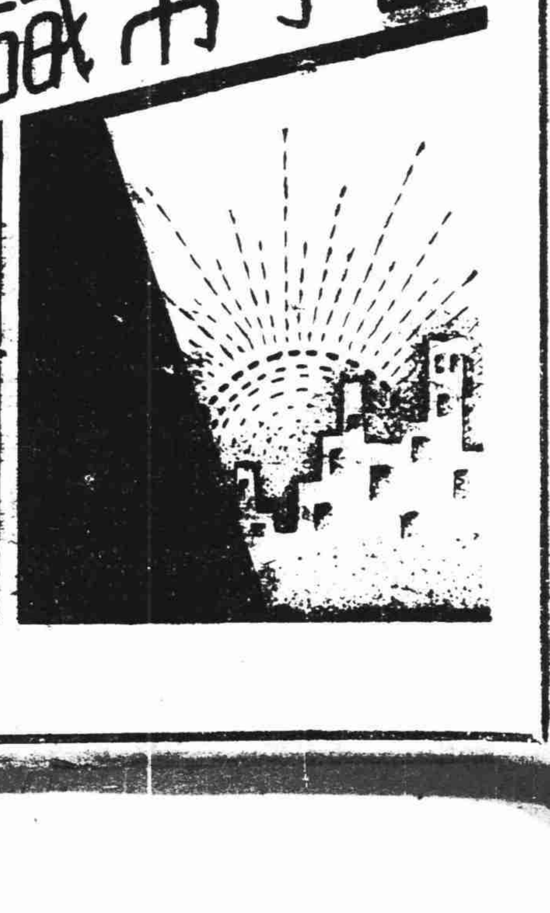

傷寒病猖獗

晚秋初冬氣作寒

傷寒病爲傳染病之一種，發生之原因，亦由於病菌之感染，設若人能於日常生活上，隨時加以講求衛生，更於積極方面，培養體質，自可減少感染之機會，茲就本症之發生與治療，預防諸方面略述如下：

傷寒症，在醫學上稱爲腸窒扶斯，其起因是由於病菌的感染，其主要的流行期間，八，九，十，三個月，但在中國，則一年四季不斷的流行着。

傷寒病的感染

傷寒病的感染。傷寒菌是以飲食爲媒介，從口中侵入我們的身體，經過咽喉，食道而入於胃，胃中有胃酸，因之病菌常被殺滅，但若遇有胃病發生，或不健全時，殺菌力，變衰就弱，黴菌不易滅，因此就容易患傷寒病，在傷寒病流行時，胃的健康之保持的重要，由此點可以明白了。

黴菌通過了胃，而入於腸，即大腸繁殖，進入腸淋巴腺，迴繞於全身中，由淋巴腺到心臟，肝臟，骨髓之中繁殖，經過二週左右的潛伏期，遂呈出病狀。

治療及預防

傷寒症是一種傳染病，死亡率也很大，患是症者須求醫速治，但就一般看護上的經驗，室內的空氣要流通，病室宜保持安靜，攝取流動性食物，待漸次恢復之後就可略進稀粥，本症的高熱是爲殺菌而發出，故不便用解熱劑，熱度太高時以冷囊冷卻法爲宜，便祕時每二三日行一次灌腸，最要緊之點，即保持身心安靜，患者體內，傷寒菌和白血球殺菌素等不斷的戰鬪，在這戰鬪中間，身體或精神動搖，會使腸受震盪，因而出血或穿孔，而常致死亡。

就上所述，我們可以瞭，本症的發生，固是由於食物的傳染，然在胃腸機能健全之人，即可不至發生，患者的體溫隨着病菌之繁殖而增高，迨至恢復常態時，則病菌已殺滅無遺矣，這就是我們人體中一種自然抗病機能的表現，所以預防之道，亦不外培養這種抗病機能，欲達成此種目的，最合理的良藥就是『若素』。因爲「若素」含有大量的維他命B，一入人體即刻就能產生大量的血球以吞食病菌，又因其含有各種活潑酵素能使全身的細胞創作活潑，故爲本症之預防及治療上不可缺少的對症良藥，此外『若素』又有整腸通便之功，於衛生之處，不易得到醫治的時候，一般標其超特的效力，亦可治癒，倘能常服使胃腸機能健全，於本症的預防上，更有意外的效果。

『若素』各地藥房均有出售

大鼻子

經驗談

飲食少進 內虛成象

蘇州王振梅君來函

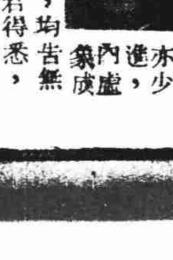

王君振梅，幼時病，瘦弱不堪，飲食少進，內虛成象，雖經良醫診治，均告無效，刻爲友人華君得悉，知我殘軀素弱，力求解救根本治療辦法，早登健康之域，於是介紹服用『若素』，自去歲起服，迄今半載有餘，不僅治癒內虧陳疾，且能增我健康，刻下身體非常安適，夜能熟眠，原有之失眠症爲之掃除，飲水思源，均爲巧奪天功若素之所賜也，附上近照一幀，以爲紀念，敬塵數行，以表謝忱，專此布陳，順頌進步

王振梅鞠躬

蘇州城內臨頓路西白塔子巷五十七號

長春月刊

是銷售最多的時代消閒刊物

現在的刊物雖然不少，但能使你消悶解頤的東西，可以說沒有，這可用事實來證明。長春月刊便是應此而產生的刊物。

每冊僅售三角全年三元各地書店均售或向上海郵政信箱三一八五號函購

海特洛根

是預防傷寒赤痢疫痢聖藥

有益無損

茲爲普遍濟世，價廉發售寄郵票三角至上海南京路一三七號同仁製藥公司即可寄上一瓶

經濟與商業

英美匯雖帶緊勢 期金仍無力上漲 結果比前日僅高廿元

昨日金融市場，外匯經廣幫代港電力扒，補空美金四十萬元，歐邁英金，致即轉趨緊勢，惟金市則仍上漲乏力，某金號頗進一千五六百兩，奈抬面上大多數爲空頭，故買勢稍強，賣戶較衆，即乘隙活動，故結果僅軋升念元，今後情況，街無意外利多消息，買方恐難樂觀，蓋人心甚少起色，晨初外匯初開尙平，華商投機家仍首先拋出，致美金六元一五六二五，一度雖實可結，金價開盤即低，爲五千四百四十元，小錢莊售出，又跌爲五千四百卅元，此後外匯忽在港電買勢下，其他各投機家亦續出，華行及英行均有吸買，進口商更有結款，以致步緊，美金同結僅六元○六二五，英金亦軟至三辨士九○六二五，致金市亦在金號買勢下，飛上至五千四百八十五元，後開美匯因美行供售，收市稍回硬至六元○九三七五，英金三辨士九二一八七五，（均軋緊○三一二五），期金因證券幫銀號亦來吐出，隨之下挫，收市五千四百六十五元，軋升廿元，半日交易共三千餘兩，現期金價稍見軋攏，比期交略高念餘元，飾金升十元，達五百七十元，下午週六無市，茲將兩市場交易情況誌後，

期金漲勢極微

●期金　烚赤金（每條十兩）九點半開市即低五元，某銀號賣予金號廿兩，價爲五千四百四十元，嗣見銀號與小錢莊紛起吐出，當續退落十元，兩銀號互做十兩，邇至五千四百卅元，及聞外匯步緊，且某金號來補空，後又翻多，傾進甚烈，另一銀號亦不斷收吸，一度盤漲甚勁，步升五十五元，金號進某銀號十兩，升至五千四百八十五元，奈散戶大多空頭，及悉某美行出美金六元○九三七五，證券幫拋賣益切，致見步降卅三元，兩銀號互做十兩，收市五千四百六十五元，較之前日晚收價復升廿元，上半日有五十五元差度，午後週六無市，現金號之本牌金，照期交約高卅元，

收進比售出低卅元、現標金無出入，價比牌金低六十元、

飾金回升十元

銀樓首飾金每兩兌出價、大同行與新同行初掛五百六十元，十點半升十元，爲五百七十元，收進減卅元、

匯市暗盤復緊

外電各國匯兌美對英升半分、美對滬長一角，餘均未更，外匯內盤晨開銀行賣出價，現貨英金三辨士九五三一二五，美金六元一二五，出予某華行及有利十一月美金六元一五六二五，致滙豐掛牌均平，俄見投機家首來塞百分之二四·五○後，本月美金六元一五六二五，曾有實意，但因某銀號匯頭來扒未獲，祗結得十一月期價六元一二五，時再進同月先令三辨士九三七五，由美銀行大通等售出，另一般投機家亦起購扒六元一二五及六元○九三七五，情勢步緊，東頭亦投有利十一月英金三辨士九三七五，進口商最軟僅，午刻外行十一月六元○六二五，結外行十一月六元○九三七五，由美銀結，收市現貨及本月均英金三辨士九二一八七五，十二月英金三辨士九○六二五，美金六元○九三七五，比上日英美匯均緊○三一二五，

英銀近平遠跌

（倫敦一日電）大條銀市近平遠跌○六二五，乃大麥售出，少交易，市況平，又美銀價未更，印銀停市，

英鎊微漲五厘

（紐約一日電）今日倫敦市場之英鎊價格，略漲上升，收盤價爲四元另三分七五，比昨計漲五厘，

貼現升拆息降

昨日滙劃票據貼現率，略升五角，爲五元五角，又錢業公會拆息行情，略低一分，爲七分正，

市場實需仍不湧 杜洋米漲跌互異

昨日國米到源續減，木陸兩路運延不足千包，是以市上米販態度頗堅，晨開喊價驟提元餘，惟實需尚不見湧，結果形勢雖俏，行情所漲不多，新粳價爲八十元○五角，至七十二元半，野稻窰種價爲八十一元至七十八元七角，埠米爲七十五元至七十一元二角，統市成交八百石左右，

日昨洋米又有三萬多包進口卸棧，定貨交易亦尙不敷，計由各洋行開出西貢一號米一百噸，每包價爲七十一元，小絞米五十噸，每包價爲七十元，因此市場人心仍難振作，買戶猶多觀望，市情遂隨貢風而趨降，西貢二號米價由六十一元二角步落至六十元○五角，暹羅二號米由六十九元半，比前至六十八元半，徐降至元外，下午因其種客氣濃厚，仍呈頹勢，統市成交五千包左右，

客銷一動即靜 粉市擯持原盤 麩皮情勢仍趨緊張

粉市　昨日現粉交易仍淡，因客銷一動即靜，本街方面則有廠盤放給八千餘包，已是日常之需用，故盤價仍爲十七元八角，由廠貨老車粉十八元六角，惟因米價回軟，皮粉貨約在十元四五角，爲期[illegible]穩定，洋粉價亦趨十九元左右，實貨暫爲擯持，

麥市　昨日小麥市況依然堅穩，因粗麥頭如常，價顯有之間，供求兩衷，至一致觀望，路有近郊太倉及崑山麥陸續進漲，爲數僅百餘包，市面暫無起色，

麩皮　昨日麩皮情勢仍緊漲，日前待有麥粉供給缺乏，且前均開始大量收購，市上另戶買貨，仍照上日原價，繼新麩皮爲十八元八角至十八元七角半，阜豐麩皮十八元六角，三鑫麩皮十八元八角六角，

茶市挺秀

毛茶成本亦高貴

連日洋莊茶葉銷路已漸起色，成交略見繁盛，昨有英德商洋行購進紅茶三百箱，價開二百八十元，又有某某等洋行購進珍眉等綠茶一百十餘箱，價自二百六十元至三百元，因最上等貨成本高昂，上海工資外匯頗大，故開價過低，即不敷成本，現茶棧每担只可獲利四五元，（開支除淨），現浙東方面，（包括安徽等地）毛茶仍由中國茶葉公司統制出口，近日市面，祁紅身本合每公担二百三十元左右，綠茶珍眉抽芯二百十元左右，

、普通貨一百八十元左右，運費水脚一律外加，比價已比上月份漲起一成有餘，而且上貨子與前不相上下，一時無法運滬，是以茶商獲利頗難，

證券商剖晰 公債上漲原因 爲有力資方所操縱

本市金融業以游資充斥，不作正當投資，競營博取厚利，於是囊趨投機，而買賣公債，多成投機業務之主要目標，日來公債一再上漲，此中原因，據證券商談，仍爲若輩從中作祟所致，同時與最近之黃金市場軋空風潮，亦如出一轍，蓋金融業者力上之優勢，以操縱一切，市況起伏乃爲所左右，不致大戶吞噬小戶之局，至市場中種種利多之傳說、亦爲若輩所散佈云、

獲利多戶吐售 美股收盤稍軟

（紐約一日電）今日紐約股市因獲利多戶吐售，致收盤稍軟，公用股與鐵路股均略好，收盤價格列下，

實業	一三四·四一	跌○·一○
鐵道	二九·六二	漲○·一二
公用	二三·七九	漲○·一九
債券	九○·五五	漲○·一○
物品	五五·六	漲○·○一

內銷漸發動 食油復昂

番豆叢豆平疲

▲油市　昨日食油市況見昂，乃因連日港幫實銷驟暢，內地需要亦漸發動，豐貨漸多，

貨主有意讓住 印度煙煤又漲

印度煤昨日市況堅穩，因貨主有意讓住，[illegible]

客販虧本鮮猪忽斷檔 牲畜市場竟停拍一天 美商搜購鮮腿肉價漲破紀錄

本埠菜市鮮猪，每日約三四千頭，大都來自江北，向由客販自產地採辦後運滬，投牲畜市場賣給經紀人，即以前之續行，再由行家售與肉莊，近來因江北產地成本漲價，（需九十餘分），客販運滬之水脚甚貴，而滬市已漲至高峯，不能再漲，致客販多係無利可圖，反而每次虧本，致類稍感足，輕貨品食者甚多，因此連日到貨市減無幾，滬上需價日趨緊張，昨日竟無貨運到滬，來源告斷，牲畜市場無貨可拍，只得暫停一天，市前日已經至頭等貨一百〇一分，（較前漲六分），二等貨九十八分，昨日肉莊店與吃食店大起恐慌，前日已存之冷藏鮮猪肉，同行抬貨，須每元九兩至十兩，（老秤），鬥售鮮肉，每市斤二元四角，已行破紀錄，覺可賺三十元左右，但進貨非常困難，食有一原因，卽鮮猪肉除有運至香港銷售外，現有美商某洋行，委託某號，連日向內地（如五花肉）二萬磅，以備運往美國銷售，因此滬上鮮猪肉更不敷支配，預料至年終，肉價有漲無跌，最令行價格極見昂貴，而本埠銷路，竟毫無變色云，

檯面上供多求少 現紗跌勢益厲

廿支雙馬抑低四十二元之巨

昨日棉紗市況，因連日疲風，晨初場情黯淡，擯低開盤，客銷仍然散閒，同業人心懈怠，大致情形，外棉美平印停，滙兌稍有進退、

紗市昨午場外跌風加厲，晨間開盤仍難振作，蓋因客幫實需停頓，所以不能引起買方興趣，港幫採買似覺冒呆，所購者十支粗紗及四十二支三十二支細紗，皆是指點牌名，投機商鑒於環境不佳，不敢自從落手，懷抱觀望態度，資方見跌勢太驟，原棉貨稀價堅，趁廉拉提成進，一般散多時有轉出，台面供多求少，價乃續瀉，廿支雙馬首開一千一百八十三元，即開低廿六元，次見八十九元，時有多方出籠，價不能支，收盤爲一千一百六十七元低價，開收比較見降十六元，比上日午收再軋跌四十二元之巨，其餘各牌，細紗不計，二十支特金城跌四十五元，十支童子軍跌三十元，紅雙馬跌四十元，得利亦跌四十元，以上各牌皆跌，結果上半日做開連上日場外計四千九百五十包，內香港一幫進二百五十包，其餘同業互進佔四千七百包之巨，

賣風旺盛之下 布價續趨挫落

布市因紗價頻傳報跌、人心畫弱、市勢不振、投機商紛紛拋出、客銷觀望、鮮有顧問、市價乃在賣風盛氣之下而傾跌、午收龍頭細布爲三十四元七角、較上日晚收傾跌八角五分、中擡細布亦跌八角五分、四君子嗶嘰爲一元○七五分、跌四分七五、迨至午後開盤、同業心思仍虛、續有高價拋去、市價復乃趨低二角、龍頭細布收盤爲三十四元四角半、跌二角五分、四君子嗶嘰爲一元○六分五、續跌五厘、茲將價格開列於后、

前市

名稱	開盤	收盤	比較
十二磅龍頭細布	三五·○五	三四·七○	跌○·八五
十二磅彩球細布	三三·一○	三二·五○	跌○·八五
十二磅陽鶴細布	三三·五○	三三·二五	跌○·七五
十二磅藍鳳細布	三三·二五	三三·○○	漲○·七五
十二磅飛魚細布	三三·五○	三三·二○	跌○·七○
十二磅喇叭童細布	三三·三○	三三·○○	跌○·七○
龍頭細斜	三一·二五	三一·○○	跌○·四○
寶貝細斜	三一·三○	三一·○○	跌○·六○
五福細斜	三○·七五	三○·五○	跌○·七五
雙魚細斜	三○·七五	三○·五○	跌○·七五
陽鶴細斜	三一·五○		跌一·○○
四君子嗶嘰	一·一二五	一·○七	漲○·○四七五

後市

名稱	開盤	收盤	比較
十二磅龍頭細布	三四·七五	三四·四五	跌○·二五
十二磅彩球細布	三三·四○	三三·二五	跌○·一五
十二磅陽鶴細布	三三·○○		跌○·二五
十二磅雙魚細布	三三·○○		跌○·三○
十二磅喇叭童細布	三一·七五		跌○·二五
蝴蝶細斜	三○·七五		跌○·二五
寶貝細斜	三一·○○		—
五福細斜	三○·五○		—
雙魚細斜	三○·五○		—
四君子嗶嘰	一·○六二五	一·○六五	跌○·○○五

現棉交易沉寂

昨日棉布益見疲落，蓋因日來局勢頗佳訊，外匯放長，紗價步跌，大衆似不敢冒險活動，商方仍作靜觀態度，棧交亦寥若晨星，是以交易更形冷寂，統市僅由同行進客除沙花八十包，價二百十八元，只上棧交、

英美棉市參差

（一日紐約電）美棉市況先因投機買進，後因大衆賣出，結果仍小二至四磅音，（一日利物浦電）美棉市況現貨微漲，四月期貨七三八，計漲二點，印棉孟買市場停工無電、

錢氣未退 債市續昂

日昨內國公債市況，上漲之錢氣未退，上午開盤，銷見昂挺，內中甲種大二角，乙丙大六角半，利多大七角半，戊大八角，統市成交一百萬元以上、[illegible]

冬季女裝大衣漲價 蝶蠣呢絨暢銷價昂

時已深秋，即屆冬令，女裝大衣，現已上市，大都以絲織品和絨爲銷路最暢，今年定價已較去年漲起百分之二十以上，查戶由各號，日下價最上等之海狗絨，計每碼七十元，二號六十五元，一號一百元，乃購買暢銷，[illegible]

十底比期安穩渡過 銀錢業開做新往來

本年十底比期安穩渡過，銀錢行莊對往來互爲信用，復開做新往來，故對貸放較前寬放，惟有相當抵押品，力允多放，對新戶頭申請貸款，仍拒絕辦理、

▲黃豆　昨日黃豆交易，因出口平淡，本街進買亦少，且目下青島產地有跌風，各號出貨較多，市況平疲，[illegible]

▲豆餅　昨日豆餅交易平常，[illegible]

▲菜子　昨日菜子交易平淡，[illegible]

金菜漲勢已定 芡實檯片平穩

▲金菜　金菜大興後，一度曾開高至一百廿元之譜，今因連日到貨甚多，[illegible]

▲芡實　連日芡實交易，[illegible]

▲檯片　[illegible]

▲槐米　昨日新槐米市已開做，[illegible]

瓦鐵零銷尙動 坎鉛市氣下挫

瓦楞鐵皮欸銷本較，但自以各路交通方面，諸多困難，且估價高昂，銷額寥寥，僅祇本街門莊之零星點綴而已，昨市交易，建築材料商尙有，浙江內河各地，亦有問津，共約做開二三百張，舊市三七尺估八元八角，三六尺估七元八角，見交紫坎鉛昨市估價下落五元，開一百十元，本街祗[illegible]

洋糖公會劃盤 嗬赤略升五角

糖市昨日公會劃盤、市情稍形活動，廿四號粗砂白劃盤七十一元五角，升五角，本月期做開七十一元五角，升五角，太古車白B嘜無市，嗬赤現貨價五十五元半，漲五角，十一月十八東嗬交價五十四元，IIX 嗬價六[illegible]

黃砂市面堅挺 石子略高半元

[illegible]

人心漸趨良好 袋市明定暗堅

[illegible]

市場賣風旺盛 標紗繼續下挫

反手二十支藍鳳標準紗

▲前市

月期	開盤	收盤	比上日
十一月	[illegible]	[illegible]	跌[illegible]
十二月	[illegible]	[illegible]	跌[illegible]
一月	[illegible]	[illegible]	跌[illegible]
二月	[illegible]	[illegible]	跌[illegible]

後市因星期六循例休息

輪船出口期

[illegible]

●上海棉業交易所日紗行市●

粗細各級日紗現貨行情

[illegible]

市情一覽

金融

大條近期	廿二便士半	
遠期	廿三便士四三七五	
美銀價	三角四七五	
印銀現貨	無市	
近期	無市	
遠期		

●各國匯兌

英美	四元○二分半
英滬	四辨士三一二五
英法	無市
英日	一先令二辨士半
美英	四元○三二五
美滬	六元二角七分
美法	無市
美日	廿三元四角八分

●滙豐掛牌

		比上日
英滬	三辨士八三一二五	平
美滬	五元八七五	平
法滬	無市	
日滬	廿五元	平
新滬	十三元五角	平
呂滬	十一元五角半	平
荷滬	十一萬	平
港滬	廿五元二五	平
印滬	二一羅比二五	平

●內盤收市

		比上日
英匯	三辨士九二一八七五	緊○三一二五
美匯	六元○九三七五	緊○三一二五

●海關行掛牌

海關金	二元七角○七	平
標準金	三三六元二	平
中國純金	三三七元八	平
英純金	八磅八先令	平
平衡稅	二四·九○	平

（以上一元合一便士半計）

●匯價實價

英匯	一先令二辨士半	平
美匯	三十元	平
法匯	一○八○法郎	平
德匯	七十五馬克	平
港匯	九十五元	平
日匯	一○三元	平

（以上合國幣百元）

●錢業行市

		比上日
貼現 出進	四元半 五元半	升半元
拆息	七分	跌一分

●各國貨幣（單位元）

幣別	價	比上日
英金鎊	二八·○○	升○·五○
英金票	二○·○○	平
美金鎊	三一·○○	升○·五○
美金票	一五·七○	平
香港票	三·八六	平
新加坡票	七·○○	平
安南票	三·三○	平
羅比票	四·三○	平
坎拿大票	一三·一○	平
斐列濱票	八·一五	平
義大利票	○·四○	平
沃金票	二·二○	平
暹羅票	三·八○	平
日金票	一·五五	平
法郎票	無市	

證券

●國內債市

種類	收市	比上日
統一甲種	六八·二○	六八·二○
乙種	六三·七○	六○·七五
丙種	六一·三○	六○·六○
丁種	六○·二五	六○·九五
戊種	六○·八五	六○·七五
九六公債	無市	

●華商股票

名稱	買價	賣價（成交）
[illegible]	[illegible]	[illegible]

紗花

[illegible]

米市

[illegible]

雜糧

[illegible]

新天地

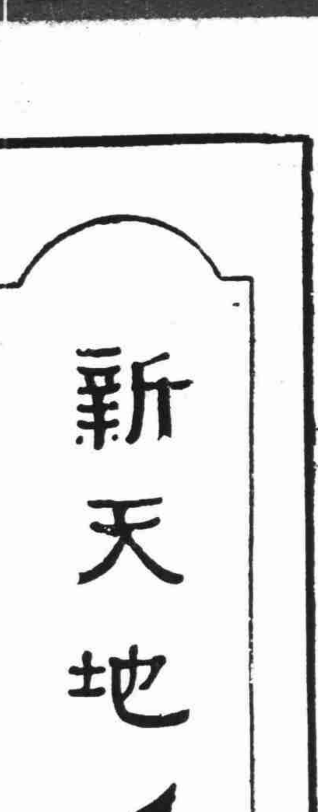

戰後的「老牌」邑廟巡禮

·張遂·

紅光滿面神彩煥發：逃難歸來後的城隍菩薩

我與邑廟闊別已四年了！記得小時光家住城內方濱路時，差不多每天都在里面玩耍，玩得膩了，倒並不覺得什麼；自從戰事爆發之後，在租界上少有——簡直沒有——富於生氣的娛樂可找，於是重又憶起邑廟的風光來。雖然在法租界也造起了「新城隍廟」，然而這究竟是粗製濫造，總究沒有「老牌」來得有「台型」。這番，我在千忙萬忙之中，抓出了一點鐘的空暇來，與這個闊別了的「古物」，作一次戰後的相見禮。

街車才在廟前停下，一個老婆子從斜里送上一個紙包來：「老先生，要燒香哦？請點香燭好哦？」「不要，我不是來燒香的！」我回絕了她。

踏進「山門」，旁面一塊「光明正大」的匾額依然如故，雖然上面積了些蓬塵，還好不會被偷去當柴燒。天井里的大香爐，照舊矗立着，可是爐肚里空空如也，「清潔」得很，少見有香灰與紙灰屑的存在，使我回憶起戰前的牠來，是何等的走紅，燒香的人誰不討好牠？弄得牠身上終日沸湯迷煙應接不暇地從大口中吐出……然而現在却倒運了，冰涼的身子，加了鐵板的臉孔，一切全不相同。「這是暫時的吧？」我心里想。

天井兩旁的舖子，半開半掩，所謂「高昌司」（左面）和「財帛司」（右面）也都閉起了門。「先生，來燒香嗎？敬敬菩薩吧！城隍老爺窮煞哉！」又是一個香燭攤上的人向我兜生意。可是他叫救濟城隍老爺而不說明要我買香燭，似乎比剛才的那個老婆子聰明漂亮得多，「不，我並不是來燒香」。我又回絕了。

久違了！皂隸們

跨過大殿的石階，我向着兩旁的「皂隸」微微點頭：「老兄們，久違了！」大殿上「幽靜」得很，除了三二個廟祝之外，簡直沒有誠心敬神的人。在以前，拜壇上叩首的「善士信女」們，整批整批的擠在一起。你的頭碰了她的脚，他的脚踏在妳的身，眞是熱鬧啊！要是城隍老爺懂些規矩的話，連他回禮也來不及，而現在呢？僅幾個頑皮的小孩子在上面打滾。

在「惠我無疆」的匾下，端坐着闊別了的城隍老爺，雖然面前燭火寥寥可數，而他却通臉紅冲，丰彩益佳，

了。「久違！久違！城隍老爺別來無恙？」我心里暗語着，想不到在我旁邊的一個廟祝好似穿透了我的心理似的，他說：「嗯！城隍老爺逃難回來更加發福了，你看，也沒有遇着剝猪玀呢！」

財神 貶入冷宮 顧問無人

大殿東首的一條小路，過去，就是昔日香火繁盛的財神殿，而今財神菩薩貶入「冷宮」了，無人顧問，當我走進小路的時候，香伙在望着我，并且說：「你是來發財的嗎？快多請些金元寶去！」我聽得笑了出來：「我請得起金元寶的話，也不來請教財神菩薩了。」

自西首抄過去，一塊牌上寫着：「星宿殿在三樓」幾個字，可是我怕再去多嚕囌，沒有登級。

九曲橋附近，是城隍廟里「玩」的中心地，憑良心說一句，到城隍廟來的「善男信女」，誰不是假借「敬香」名義而來一飽眼口兩福的呢？所以，一般人的嘴里說來，總在「城隍廟」之上加了「白相」兩個字；現在，雖說城隍廟是冷靜，而九曲橋附近的一段，却不可一筆抹殺！桂花廳，三興館，眞南翔等幾家館子，照樣是佳賓滿座，應接不暇！「翔式饅頭，滋味嘸啥！」就是別種食品，也還比較上算。此外，還有幾家照相舖支持市面，雖然拍派司照者來得多，拍藝術照的也并非沒有。

九曲橋 遊人不及癟三多

九曲橋上的游人，及不上討飯的來得「鬧猛」，當我才踏上橋端的時候，而旁邊的「伸手大將軍」跟來了。

「先生，謝謝你，只有一個叫化子，打發了吧！……」

「大少爺，一共二個，發發善心吧！……」

「唉！小K，出來白相不在乎此，開消幾銅，讓倪三個窮人買塊大餅吃吃……」

我納手在袋裏，掉首不顧，安步前進。這實在不是我的「冷心腸」，「一毛不拔」，而是因爲「善門難開」，只要你一給，四個，五個……馬上就會跟上來。

湖心亭下 烏龜絕跡

湖心亭裏熱鬧得很，「把壺賞菊」的，不乏其人，湖裏的許多烏龜不見了，還是餓死了呢？被充了飢呢？還是避難了？我探不出結果來。

走完九曲橋，得意樓就在眼前，此樓的「得意」兩字，可稱名符其實；門口掛了塊水牌，上寫「下午×時開書，風雨無阻……」紛紛雲筱霞彈唱白蛇傳，曹仁安開講隋唐春秋……」聽書人，雅興勃勃，不減當年，誠然是一片太平景象！

從得意樓往東走，隔湖一片荒涼地，那裏大都被炸成廢墟了，幾爿陶器店，徒……碧店幸告無恙！

在西面的幾條小路上，店舖十九關了門，被收容所里遣下的難民佔據了，築起「臨時公館」來。可是「公館」里難得不忍一覩！

「後會有期！」我踏上了歸途。

劇話

重劇情乃有名角

老伶工把戲中人看得比自己重，苦心孤詣，要把劇中人演得十足，所以成爲名派，使後人仿效，而後輩却只能仿效前人，仿效得入神就很好了，再不會像前人那樣有創作性。

梅畹華善表演幼女「桂英兒」「李鳳姐」「薛金蓮」是他的三絕；可都是舊戲。前人的成品，他來加細加美，他或者比前人好，但不算他的創作。

他的新戲就不行了。做念亦認眞，就是不如舊戲深刻，場子亦有整齊處，只能完成一平面，而無可透視，這是甚麼緣故？

譚叫天說「戲沒有不好的，都被人唱壞了。」（唱應作演，彼乃從其習慣而言）此話正可見重戲時代，伶人對於劇情怎樣的兢兢業業，對於劇中人是怎樣的盡忠竭力，而不應看作叫天的自負語。

譚叫天絕不敢把自己的唱做，超出戲齣之上。戲角色多亦不是一個人的事。此譚之所以成功名伶也。

而後人竊其皮毛，據全劇爲已有，如此又安有伶工乎？

虞曾學閑

于素蓮嫁後風光

跳舞場爭奪「搖錢樹」：展開卑劣無恥的廣告戰

·雄風·

都市風物

很想替上海的所謂「頭等舞場」來一篇特寫，但又想到各舞場都有「宣傳好手」，不用代勞」。果然，這一個星期來的舞場廣告戰，猶如橄欖球賽那麼「夠」，更像玩皮拖鼻涕孩子在牆壁上寫「大小五車」，一般地「天眞」！

◇高級舞女缺貨恐慌

參加戰爭的舞場，不但是頭等，連「五跳」的二等舞場也捲入了戰渦！三年來的舞場老闆，確實發了些國難財；在目前的上海，跳舞的狂熱和放浪的程度，已到達飽和點，這正與吹「獨音簫」的非列賓朋友，同樣的被稱爲天之驕子！

跳舞場容易賺錢，投資的當然踴躍。於是，東也開張，西也揭幕，尤其是將近聖誕，年頭年尾的這一筆生意，豈可等閒錯過。但是，問題來啦；跳舞學堂常年趕製舞女，當然不愁缺貨，不過給闊老們碰碰帶出去，坐過「月頭檯子」的「紅星」，究竟能有幾個？一個建築在女人身上的高等舞場，如果沒有「紅星」點綴，那就覺前途慘澹，黯然無光，所以事實上，求過於供，已形成「廟多高僧少」的畸形狀態。

◇挖角活動引起激鬥

於是舞場經理和舞女大班，只好四出奔走，全力活動。當然，這種游擊戰略會引起了其他舞場的不安和騷動，憂慮「紅星」被挖，日夜嚴密防範，只是防的儘管防，挖的儘管挖，從上一個星期「金」「銀」兩家舞場開幕起，展開了明爭暗鬥的廣告戰，一直到今天，仍在混戰中，老牌新開報便成爲唯一的「戰場」。某新開舞場刊出了開幕預告，在××先生揭幕，××小姐剪彩的正式開幕巨幅告白中，用五行字排列着一大批「紅星」的名單；不知是一方面防範不週呢，還是一方面沒有挖妥，也許是紅星們隔夜請好了「替工」吧？你看，一個「紅星」的芳名，竟會在兩三家舞場的廣告中同日出現，光怪陸離，這眞是一個奇蹟！

◇奇文共賞醜態畢露

每個「紅星」的芳名，所佔的廣告地位，算起來，每天起碼幾十塊錢，有一天，竟有一家舞場登了十位「紅星」，佔地一百行，所費須五六百元，不知他們的「生意利子」，有沒有「三友補丸」那麼豐厚？但是，舞場廣告戰究竟在一個多星期中表演了些什麼呢？

這裏，我把這些「噱頭廣告」彙集起來，做一個總檢閱，讀者也許會拍案叫絕！嘆爲觀止吧？

——妹妹妹小姐……參加本廳伴舞

——飛飛飛紅星……加入本宮候教

——莉莉莉小姐……准時參加伴舞

——琳琳琳小姐……即將伴舞候教

× × ×

——原有陣容……固若金湯

——麗麗麗小姐……簽名爲證，以昭大信

——娟娟娟紅星……除非「買票出」……確在本廳！

——曼曼曼小姐……不會挖去！孫子吹牛！

——娜娜娜小姐……如果不在本廳伴舞，請以詐欺罪起訴。

這上面，是舞場老闆的鈔票，舞女大班的腦汁，舞場廣告員的心血，交織成功的「傑作」！但是，舞迷寵愛的「紅星」到底在那一家？雖然是天天看廣告，夜夜跑舞場的舞迷，也不會弄得清楚！

◇花柳醫生參加戰陣

這樣卑劣無恥的廣告戰，在報面上儘作如火如荼的熱烈演出。實在是一種空前的奇觀。末了，又有一番笑話：是前天的事，老牌報上全版面刊登着各舞場的五花百門的廣告，這其間却似「突乎其來」般的，夾排着一則「下身惡疾」的一位花柳醫生；（如圖）似這般「下身惡疾」擠在「紅星」芳名叢中，無異就是給予舞迷們以一個「火燭小心」的警告。還不知道是不是「有心人」在效法「林大帥」的幽默作派？實在，看上去是覺得太那個了！

金素琴 西貢返滬

景行

數年前「彭公案」在更新舞台出演的時候，被趙如泉頂在頭上大跑圓場的坤伶金素琴，自從演過了歐陽予倩的「改良平劇」以後，就擁上「前進」的頭銜，時常演出她的「前進」戲。可是因爲所謂「前進」戲，都是不倫不類，非驢非馬，所以弄得到處失敗。後來在「孑大雅谷」一下，上海竟沒有他的立足地。一個有相當才藝的坤伶，受到「前進」的迷惑，阻障了他的營生，「前進」害人，眞爲金素琴惋惜！

環境使她不能不演戲，所以祇有開碼頭。春間好容易受到什麼開人的「資助」，率領她的中華劇團，繞道香港，遠征西貢，去找尋她的知音人。西貢，因爲言語隔膜，風俗異趣，仍不免於獲得失敗的結果。不過，總還算此行不虛，她却會經幹上一件善舉。原來那裏有十五個窮戲子，回國無力，流落異鄉，情形非常慘苦。幸而經她領導，特爲演劇籌款，才能凑得一筆路費，使他們重回故國。

前天，金素琴率領全體劇員，也返回上海來了。那樣子玉容瘦損，風塵滿面，是見長途奔波，顯已飽閱風霜。一個盛年早逝，秋娘垂老的紅女伶，至今「老處女」飄泊歌場，良緣久虛，該是她自嗟命薄的大不幸事；眞的，人老珠黃是不値錢的，尤其是唱戲的女人現在也該正是她「功成身退」，早謀歸宿的時期了吧！（銅圖：金素琴「前進」姿態）

啓

㈠「西廂」連環畫續稿未到，本期暫闕。頃已電平催，日內即可寄到照刊。㈡前載「成年安迪生」一文，漏植作者羅綠君署名。又：前刊（卅一日）影星「凱蒂玲赫本」銅圖，漏列說明文字，合竝勘正。

新天地編輯室

菊苑

寶蓮燈摭談

·海鷗·

寶蓮燈爲譚派名劇之一，凡北來老生，極喜一演之。是戲無特殊之身段，純以描寫取勝，且劇詞複雜，火候未到之伶工，極易錯誤。昔張鑫安與李鑫芳演此劇，因劇詞與身段錯誤，引得台下鬨堂大笑，李伶引爲奇恥，發誓不再演此劇，則其難可知矣。全劇唱詞無多，其精彩處，僅『昔日裏……』慢板一段，聆貴點綴。照老路多唱元板，昔時戲星垂歌此，亦係元板。頗婉轉動聽。昨歲聽馬連良劇，亦歌元板。據老友某君言，唱戲貴有錯綜變化，是劇『我本當……』一段，緊接『昔日裏……』，若皆唱元板，不但歌聆重出，且不足以新顧曲者之耳，故以唱慢板爲宜；是說不可謂其無一部分之理由，然主張元板者，則謂沈香秋兒，誤斃秦官保，論罪當抵，劉彥昌以殿魁而宰羅州正印，作法自斃，其內心之緊急可知，則安有此閒情逸致，緩度慢歌，自以元板爲宜；其說亦頗有見地。但自譚朋創快三眼以來。南北伶工，靡然宗之。於是慢板元板，歌者絕稀，而快三眼乃風行一時矣。此亦寶蓮燈歌聆遞變之小滄桑也。

關於歌唱方面，除『昔日裏』，快三眼一段外，幾純爲散板或搖板，其聆則各段不同，然莫不極沈鬱蒼涼之致；惟『聽說是……』倒板，幾全仿馬聆，雖一波三折，頗覺跌宕生姿，然纖媚有餘，而蒼勁不足，予最愛其「看起來還是兒憤命哪……」數句散板悲憤之忱，溢於言表；輔以嗚咽淒絕之聲調，從使聽者興桓子野徒喚奈何之感。至於聲調高低之配合，亦頗費匠心，『送紅燈……』幾高如激楚，而『哭壞了王氏桂英……』又細若游絲，寓悲楚於聲調之中，此皮黃之聆所以可貴也。惟『聽說是沈香兒去逃命』之倒板並無交代，未免爲其缺憾。

是戲表情絕難，蓋劉彥昌固宰官身份，而王桂英亦當堂宰相之女，沈香秋兒，則爲名門之子，鍾鳴鼎食，自是昌明隆盛之家，祇以沈香秋兒，誤斃秦官保，彥昌護其孤兒，桂英蔽其所出，乃鬧成夫妻翩翩兒弟禮讓，當此情況，固不僅劉彥昌『左難右難難壞了我。』而王桂英內心之痛苦，恐亦不讓劉彥昌也。故演此者，無論生旦，均宜保持其身份，然後體貼劇情，刻意描寫，自然能感動人心，奉爲絕唱，否則偏於愛護，而忘劇中人之地位，甚至軒眉瞪目，攘臂與爭，則近於俗，不足觀也。

綠蓮仙館戲曲雜談

二 看李萬春等在更新第一天的戲（三）

像落馬湖一齣中有閒樵，酒樓，很好的做工及鬥趣，入寨的行船的整齊，破寨相殺的把子，及水擒的技藝，已够一齣大戲了，何必再演場子相同的殷家堡呢？若是眞要非連演不可的話，那殷家堡的場子得重新編排一下，總要把前後的場子套子，安得不同纔可。（宋德珠唱「演火棍」除打焦贊外，帶打孟良韓昌，場子，把子，相同的地方不少，就是有「犯頂」的毛病。把戲拚命拉長，爲的號召看客，而於場子安排不知變化，這是近今伶界的流行病。

今談李萬春的技藝：萬春的身材生得很好，面部生得很開展，嗓子也練得很寬，（本日有一點沙音，想是舟車勞頓，臨時不適的原故，平常許還亮些。）唸白口學楊小樓一派，也很痛快。（出場後初一開口道白，喊好的不少。）唱兩句也學小樓，具體而微，（咬字眼不如小樓結實，有幾個字遠聽不眞，似乎尖團有錯。腿上的工夫很好，開打的把子很快，同扮于秀子的藍月春對單刀戰花槍，套子熟練，可以看看。亮像有時同蓋叫天的神氣一樣，欠點大方，就他的全體看來，比過去的楊小樓固然還差着事；若拿同時的武生比，他另有專長，能出新花樣，總算是一個好武生了。聽說他歡喜唱老生唱工戲，改天帖出，倒要領教，我過細的品評，覺得李萬春的地位，活像老生馬連良；人是聰明人，玩藝不是高手實授，而他自己很會運用心思，獨用己見的翻新花樣；在現代戲劇潮流中，是以號召一班人，也可以打着一面大旗，橫行南北了。一句總話，這也不容易，他這份氣力長，又不惜力，別人少有能及得過他的。

裘盛戎的李佩不對工，鼻音太多。扮李大成的楊宗麟，扮樵夫趕酒保的張永祿，都出色的好。毛韻珂去施公，平穩。萬春的徒弟姜鐵麟去何路通，武功很衛。

梨園捷報

·老軍·

◇李萬春新收吳某爲徒，昨設席小花園聚豐園菜社，大宴賓客。

◇「更新」約妥山東歸來之坤旦馬艷鴻，即晚登台，月包三百元。又其弟馬俊玲，亦同時加入。

◇毛韻珂喪母。

拜客與辭行

寒冰

名伶來滬，必先拜客；及其離滬，又必於報端登一辭行啓事。既用啓事，當然不辭行，凡此一來一去，十足表露伶人之勢利態度，因須人捧場，乃拜客；海上不乏寃桶，有以其登門拜謁而曲盡捧場之勞者，倘無寃桶，則彼並拜客一事，亦毅然廢止矣。愚見以爲名伶而知自尊自重者，必首先厲行「來不拜客」「去必辭行」之先例，以爲全國伶界法。

◇荀慧生「黃金」一局，現因故展期，聞須遲至明年二月間，始能來滬。

◇北平富連成社全體學生，定下月來申，隸「黃金」接新豔秋之後隊。

◇金少山有於冬榴來滬出演「黃金」說。

◇李萬春准星期四演「八大鎚」。

羅克曼寓言

Lokman作，易林譯

一 獵狗與狼

有一次一隻狗追着一隻狼，他自誇着他的力量。並且自稱他跑得很快，所以狼見了他，就要逃走。狼回過頭來對狗說：「你以爲我怕你嗎？那裏？我是怕那跟你一起打獵的那個獵人啊！」

二 黃鼠狼與小雞

一隻黃鼠狼聽說小雞在生病，他就裝上孔雀的羽毛，去拜訪小雞。向他們說：「小雞們呵！你們好麼？現在你們病得怎樣了呢？」小鷄們回答道：「我們一見你的臉，就要生病了！」

三 胃與雙足

胃和足辯論。那隨時支持身體的雙足說：「我們的力量，能把身體完全支持了起來，那功勞是多麼的大啊！」胃說：「如果我不吃一點滋養料，你們是兄弟就走不動路，也就不能支持身體了。」

四 一個貪心的婦人

一個婦人有一只母雞，每天生一個銀蛋。那婦人自言自語的說：「如果我多給他些食物吃，他就可以多生一點了。」但是，母雞多吃了食物，反而因此脹死了。

五 鹿與雄獅

有一次，一隻鹿走到雄獅身旁說道：「我每年可以養許多孩子，你一生就只有一兩個孩子。」獅回答道：「你說得不錯。不過，這沒有什麼關係，即使我只一個孩子，但總是有一隻獅啊！」

游藝日曆

◦電影◦

院	名戲	主演者	類別	[illegible]	技術	時間	價目（日夜）
大華	幼年安迪生	米蓋羅納	歷史	甲	甲	二·三〇 五·三〇 九·一五	一元二角 三元二角
大光明	狂舞之夜	許赫勃脫	歌舞	明日批評		同	上
南京	再生緣	蓓蒂黛維絲 却爾斯鮑育	愛情	甲	甲	同	上
國泰	再生緣	蓓蒂黛維絲 却爾斯鮑育	愛情	甲	甲	同	上
大上海	水火島	桃樂姍拉摩	社會	乙	乙	同	九角至二元
巴黎	鑽石美人	伊莎蘭密黛	偵探	丙	丙	二·三〇 五·〇〇 七·〇〇 九·一五	六角至一元一角
麗都	蟾宮仙侶	曼兒與白朗	愛情	丙	乙	同	上
光陸	妮娜琦珈	葛雷泰嘉寶	社會	甲	甲	同	上
金門	天緣巧合	羅勃泰勒	愛情	丙	乙	同	上
杜美	黑海盜	羅賓笙	武俠	丙	丙	二·三〇 五·〇〇 七·〇〇 九·一五	四角 七角五分
平安	人鬼世界	羅賓笙	恐怖	丙	丙	同	六角 一元八角
九星	重見光明	華納斯皮萊	歷史	乙	乙	二·〇〇 四·三〇 七·〇〇 九·一五	二角 三角
卡爾登	鸞歌引鳳	愛麗絲費	歌唱	明星	一	一·三〇 三·三〇	五角 七角
滬光	紅線盜盒	顧蘭君 孫敏	傳記	明日批評		二·三〇 五·〇〇 七·〇〇 九·一五	一〇〇 一二〇 一一〇
金城	秦淮世家	周曼華 舒適	社會	丙	丙	二·三〇 五·三〇 九·一五	同 上
新光	孟麗君	王熙春	傳記	丙	丙	二·三〇 五·三〇 九·一五	同 上
國聯	王先生夜探殯儀館	湯傑	滑稽	明日批評		二·三〇 五·〇〇 七·〇〇 九·一五	一元
中央	李香君	顧蘭君	傳記	丙	乙	二·三〇 五·〇〇 七·三〇 九·三〇	四角 六角
西海	絕代佳人	胡蝶	傳記	乙	丙	三·〇〇 五·〇〇 七·三〇 九·三〇	二角 五分
辣斐	孟麗君	周璇	傳記	丙	丙	二·三〇 四·四五 七·三〇 九·一五	四角 六角
光華	女皇帝	李綺年	傳記	丙	丙	二·三〇 五·〇〇 七·三〇 九·三〇	二角 五分
明星	泰山得寶	韋斯摩勒	歷險	丙	丙	三·〇〇 五·〇〇 七·三〇 九·三〇	二角 五分
浙江	費貞娥刺虎	陳雲裳	傳記	丙	丙	二·三〇 四·四五 七·〇〇 九·一五	四角 五角
恩派亞	黃天霸	顧蘭君	傳記	丙	丙	三·〇〇 五·〇〇 七·三〇 九·三〇	三角 五角五分
榮金	野獸世界	羅賓笙	探險	丙	丙	同	上 三角
山西	化身姑娘	袁美雲	社會	丙	丙	二·三〇 四·三〇 七·〇〇 九·〇〇	二角 五分
亞蒙	瀟湘秋雨	陳雲裳	傳記	乙	甲	二·三〇 五·〇〇 七·三〇 九·三〇	四角
卡德	梁山伯祝英台	張翠紅	傳記	丙	丙	二·三〇 四·三〇 七·三〇 九·三〇	三角
滬西中華	瀟湘秋雨	陳雲裳	傳記	乙	甲	二·〇〇 四·〇〇 八·〇〇	三角 四角
百老匯	觀世音	張翠紅	傳記	丙	丙	三·〇〇 七·三〇 九·三〇	三角 四角
金光	怪猩猩	李三兒	滋戰片	丙	丙	三·〇〇 七·〇〇 九·〇〇	三角 四角

◦話劇◦

院	名戲	主演者	類別	[illegible]	技術	時間	價目
辣斐	葛嫩娘	李伯 徐立	歷史	丙	丙	三·三〇 八·三〇	一元五角 七角
璇宮	慾魔	唐若青 孫景路	歷史	丙	丙	三·〇〇 八·〇〇	一元四角 八角 六角
綠寶	廳長夫人	田 王雪豔	心理愛情	丙	丙	三·三〇 八·三〇	一元六角 八角 二角

◦京劇◦

院	名戲	主演者	時間	價目
黃金	玉堂春 王寶釧	新豔秋 茹富蘭 周嘯天 兪振飛	日一時 晚六時	五角至三元五角
更新	陰陽魚 石秀	李萬春 王鴻福 李菊農 藍月春	同	三角至三元
卡爾登	四郎探母 董小宛	麒麟童 王熙春 高百歲 姜雲霞	同	五角至二元七角
天蟾	張汶祥 黃天霸	陳鶴峯 趙松樵 楊寶童	同	五角至二元
共舞臺	盜御羅 濟公活佛	趙如泉 白玉艷 金素雯 王少樓	同	六角五分至二元二角
大舞臺	走麥城 中洛劍俠	林樹森 張	同	六角至二元

松江西門外獄廟東首
時代藝術照相
八折優待券 至本月底有效
本館素抱薄利主義開幕以來荷蒙各界士女紛紛惠顧曷勝歡迎茲爲報答顧客雅意起見定自本月一日起凡持此廣告來館攝影者得一律照碼八折至本月底爲止決不展期機會難逢切弗失諸交臂祈請注意爲荷

平明

卍字徽卍字廊

◇凌霄漢閣談薈◇

現在國際上忽然發生一種卍字徽，說是甚麼納粹的符號，近來在歐洲大陸上出足了風頭，這且不言。

單說這個卍字，在平常的用法，是綢緞莊或花邊舖最普通的一種圖案，老先生們黑馬褂藍長袍上總可以看得見的。還有建築上如窗楞如欄椽，把卍排得密接，亦是很好的美飾Ornawent。北京的西苑，即三海，前清的禁地，民國以後的總統府，又叫新華宮，（因爲老袁把寶月樓改作新華門）其中有個卍字廊，遺得如往而復，巧妙而整齊，自袁氏，馮，徐，曹一任一任的元首，此起彼落，也不知經過多少滄海桑田了，所以民十三年袁寒雲自上海來京，在陝西巷新華番菜館宴客，老衲贈以一詩云：

新華疑是舊新華，寶玦青珊入酒家。卍字廊前幾興廢，湯湯流水亦蟲沙。

「流水音」是南海一勝境，寒雲爲總統公子時居之，末句指此。寒雲和云：

十年掩袂去京華，一棹江湖久泛家。又向城南共樽酒，祇應合眼看麼沙。

卍字廊實已飽閱滄桑矣。卍字本輪轉之形象，然則現在的卍字徽又當如何？「貢比尼」簽字之一幕，今之所施於法者，非二十年所受於法者乎？後之視今，猶今視昔，循環之勢無窮，循環之理可畏。

外路匠人

‖短篇小說‖ ·影天·

孩子們睜着恐懼的眼，一霎不霎地瞪着那用變瘦手狠命地抓着頭皮的父親，他的變眼好像兩個深得無底的窟窿，讀無盡底憂鬱佔在裏面。一臉孔難看的縐紋，也表現着生活灼成的樣子。但是天眞的孩子們，可一些兒不知道：在他們的小心眼裏祇覺得比較前幾時的脾氣壞，多了，動不動就打呀罵呀的，叫他們眞受不了，於是母親便成爲他們的擋風牌。

「他媽的，揍死你這些討債鬼！」父親臉紅紅的像喝醉了酒，

「龍生，別又罵他們出氣了。」做母親的又是那麼溫和地規勸着她的丈夫。孩子們顫顫慄慄地躲在母親背後，偷看着父親的臉色。

龍生無可奈何地嘆口長氣，重又伏倒了頭，用手在那亂稻草似的頭髮上一陣亂抓，輕輕地飄下幾根銀絲髮，小心地臥在泥地上，給風吹着一動一動。

龍生是一個勤儉的木匠，這村裏很有幾家老主顧信任他的工程，因此，他一家很可以逍遙地過着日子，可是在近年來就不成啦，不知那里來的許多外路匠人，因爲他們的家鄉遭了災難，無可奈何，才流浪到各地去找求工作。他們除了會做木匠以外，兼能做泥水，做石工，而且工價特別低廉，工作又很巴結，沒存必要，絕不休息，又不抽烟，身體苗壯得像鋼鐵一樣，這麼着，村中一班固有的匠人，便受着重大的威脅，一班散工都讓外路匠人們一古腦兒奪去，雖然偶而有一二家老主顧還肯用龍生這麼一二天，也全是，些無關緊要的生活，還不是礙於情面嗎？

一天天過去，生活的鞭子越鞭越厲害，龍生的債台高高地一層層築起來，他的性子由和善變成了暴燥，變成個完全沒有情感的猛獸一樣。

他抬起頭來，妻子的貧血的臉死也似的釘着他，他猛可地一拳敲在站立不穩的桌子上，把身子望上一挺，昂起了頭，匆匆鑽出了家門。

一陣風來，吹的他混沌的腦袋有些開朗了，於是他想起三天前曾經答應明天還陳老闆的米債，姚四嫂的印子錢，福元道士的香錢，他咳了一聲，流下了兩行熱淚。然而，孩子們又在吵鬧了。

「媽呀！肚子眞餓了！」

祈禱

·平民·

今天是「朱大天君」生日，村裏這一班人替他「開光」，所以天君廟裏，就顯得格外熱鬧，打拳，賣藥，唱小曲的江湖漢子，吵得天翻地覆。「大君」披上了嶄新的黃袍，被圍在鳥鳥的香煙中，善男信女跪繞着他，合掌喃喃地哼着佛號。

西村王老爹帶着他的兒子也雜在人叢中，他今天比別人格外誠心，因爲有「大」的希望，要請求菩薩，所以連連的叩着響頭，用悲哀希望的聲調祈禱着。

「菩薩，前天承你的好心，賜給吾妻子一服仙方，但她的壽限終於到了，所以不能獲救，這是本來沒有什麼可惜的，菩薩，現在只留下這個兒子，他是我唯一依靠的人，是我這老年人的靈魂！所以今天大胆的來請求，想把他寄名給你老人家，好在他還伶俐，就請好好的保護他，賜給他百年長壽吧！」他說着，高高的舉起了一張紅紙，寫着孩子的「年庚」，一個道士接了過去，遞給他一個簽筒。

他又叩了三響頭，把簽筒敬誠地搖着，「赤拉」，「赤拉」：一枝簽從筒裏跳出來了。

「回去叫他念書，「天君」保佑他，一定可以做官，吾雖然死了妻子，還有一個好兒子，老命還不壞。」他自言自語地。

孩子今天也格外顯得活潑，像麻雀似地跳着，紅的臉龐，黃的棉襖，藍的褲子，白的鞋子，是多麼美麗可愛的孩子。

他倆高興着回家，走上

藝林漫話

·辛·

讀清汪景祺之讀書堂「西征隨筆」，其紀侯馬驛（按即今侯馬鎮，在山西曲沃縣西南三十里。）妓步光事，謂其色冠一時，善騎射，能歌新聲，唯悲壯，蓋奇女子也。按琵琶歌自製曲叨叨令曰：「你將這言兒語兒休只管牢牢刀刀的問，有什麼方法兒解得俺昏昏沉沉的悶？俺對着衾兒枕兒怕與那腌臢膻的近，談什麼歌兒舞兒鎮日價荒荒獐獐的混！兀的不恨殺人也么哥？兀的不恨殺人也么哥？布兒出了這風風流流的陣。」景祺知步光意有所恨，堅詢之，乃曰：「江南進士某郎，謁選北上，困於大同，妾年十七，憐之，謬有終身之約，傾囊千金，資之北行，二年無耗，旋聞官河南，別納龍姬二人，遣使責前諾，曰：「豈有堂堂縣令，以倡爲妾者」，妾坐是爲假母凌辱幾死。頃所歌者，乃答某郎之曲，倘有二曲，請並歌之，即援琵琶歌信不至曰：「相當初香兒火兒罰下了眞眞誠誠的誓，送他去的車兒馬兒掉下些孤孤悽悽的淚，盼殺那魚兒雁兒並沒有的寄，提起那輕兒薄兒不由人熬熬煎煎的氣！兀的不痛殺人也么哥！兀的不痛殺人也么哥！閃得俺朝兒暮兒受盡了烟烟花花的罪。」又薄倖曰：「你聽那金兒鼓兒每日裏丁丁東東的響，你和那姬兒妾兒呼喔喔的浪，不想着鞋兒襪兒當日過寒寒酸酸的樣，也念我腸兒肚兒可憐煞擬擬呆呆的望！兀的不氣殺我也么哥？兀的不氣殺我也么哥？爲甚的神兒聖兒似這等糊糊塗塗的帳！」歌罷慟哭，縱談至天明而別，後聞某郎丁憂去官，以斷絡削籍。此與唐李十郎之負霍小玉，古今一轍，而歐陽詹之以身殉太原妓事，爲不可再見矣。

詩妓步光之叨叨令

胥塘訪古記

·甫林·

舟行文水一泓澄碧 聲舍之中絃誦不輟

鳳君富於熱情，於考古工作，曾費一番心血，昔張鳳博士（天方嘉善人）在繳骨濃之實地考察發掘，作胥山（相傳吳越時伍子胥屯兵處）三度考古，均參預其事，惟一生精率，已化爲烏有。廿一日，往縣屬西塘鎮，訪雁塔詩僧遺著集編之蔡詩人韜聲，農人正收割田稻，因雨水勻足收穫甚豐，歷一小時抵干窰鎮，窰墩林立，此項工業爲該縣特產。全縣有窰八百多座，產錐顯一千二百餘萬，經濟賴此展開。旣而轉入烏涇塘，蓊翳鬱勃之氣，由遠而近，輪行文水，一泓澄碧。登陸趣訪蔡詩人，渠一手創立之計家弄小學，仍絃歌不輟。

雁塔禪院瞻仰詩僧 畫像不禁感慨系之

旋游西市，經塔灣，至雁塔禪院，晤主持僧紀達；詢北案天臺，則瞠目不知所對，奢態畢露，後經導往淨室，瞻拜詩僧畫像，縱遊全院；淨無纖塵，尤以藕園之栽培，得六百本，凌霜傲骨，不同凡卉，俗僧而有此雅事，總算難得。

訪周鼎讀書處桐邨 並順道往游四賢祠

往別院訪「周鼎讀書處」之「桐邨」，地在鎮北三里之錢家浜，須貫棹前往，限於時間，未得如願，退而求其次，至石岸，一賞城垣式之通衢，「古桐邨」三字，尚點綴於上，有小學一所，名「古桐邨」。毗近四賢祠，祀喻，楊，龐，莫四賢，據稱皆因與水利有功地方。

昔日南社諸子嘯傲 之處今已蛛網塵封

其夕，與鳳君等暢論南社諸子柳亞子，葉楚傖，王大覺，陳巢南等，於革命初期，與當地詩人文豪沈禹鐘，蔡韶聲，郁佐梅，江雪塍，余十眉等詩酒流連，六國飯店中，唱和無虛夕，集有「六國吟集」，爲革命文獻中之重要材料；但人事滄桑，卅年來豪興如昨之當時青年，大都「老大龍矣」。六國飯店已壁黑如墨，蛛網塵封，萬想不到當時詩人嘯傲之所，今已數易其主，即當壚之「文君」，亦淡妝老眼，退居窮巷的了。

浙西民歌

·裴同·

家庭間關係錯綜複雜，尤以女性的磨擦爲最，婆媳之間，往往沒有好感，母女之間，大都相互體恤；在母女婆媳的關聯上，可以反映出女性心地的狹窄。那一家媳婦不是人家女兒呢？家家都以自己的女兒是好的，而家家的媳婦却是不好的。這個有趣內謎，一言以蔽之，責人太苛，責己太疎；因此造成這畸形的普遍現象，

講媳婦

如下面講媳婦的民歌，即可見一斑了，詞云：「南無佛，唸彌陀，跑進山門講豆腐，跑出山門講媳婦。倍妮囡兒鞋子做來能有樣，件件皆能才會做，有福氣人家討着格種好媳婦。倍妮人家氣數，討個媳婦是懶婆，一股發勁活氣煞，做雙鞋子像拳蒲」。這活畫出做婆的女性，以拜佛念經爲事，除了講豆腐之外，誇張女兒之全才，鄙視媳婦的低能，動作口脗，如初寫黃庭，恰到好處。

「三十一，上上，王大爹！」「大君」一定允許了，「你眞好福氣，嗄，還有香金請你老付了吧，」道士嘻笑着臉說。

王老爹恭恭敬敬的給了他一塊錢，喜悅的心就好似有無限的「福」在後面。

「恭喜，老爹！謝謝老爹：滿殿的人都祝賀着，使他更加高興了。

當他攜了孩子出廟門時，就好似比以前威風了不少，他携的是無價之寶，天君的寄子，

了河邊的小道。

「回西村去嗎？老爹，乘吾們的船回去吧？」

孩子看見隔壁李二爹在小船裏招呼他們，高興得了不得，在岸上一蹤，跳到船頭上去了，小船經不起這個大震動，一側，孩子跌到了河裏。

河面上起了大旋渦，水花猛烈的飛濺着，但不久就平靜了，孩子也不見了。

在醫院中

·懷敏·

國生患病在C醫院中，已經一個月了。有一個老年的母親和一個年青的妹妹陪伴他，雖然不覺得寂寞，可是一想到病後的責務，又將重重地壓到身上，他就想立刻脫離病院。然而醫師告訴他，還得療養一星期，方可出院，同時母親與妹妹，又常常安慰他，他只得在內心矛盾的衝突中住下了。

正當國生午睡的時候，隔壁的吆喝聲，把他驚醒。

「喂！你們到底預備怎樣？你們曉得這裏的規矩嗎？半個月付一次，現在你自己說，二個月啦！」像是醫院中的賬房，在大聲呼喝討錢。

「是的，先生！眞對不起得很，再讓我遲幾日，一定設法付還你！」這聲音有點嗚咽，是一個女人的口氣。

「還幾日！還要遲到幾時？難道……」賬房先生的話，還沒有說完，突然，一個痛苦的哭聲，把她的話打斷了，接着是一個少年的微弱悲音：「媽，我們回家去吧！醫院不是我住的！」他嗆了一下，又說，「房錢，醫費，……這……」少年的病氣，像是非常厲害，他有氣無力地說着，而且時時喘不過氣來，要停頓一回。

「孩子，你靜靜養病吧！我自有辦法。」女人的語氣，又立刻轉向賬房：「先生，再幫一次忙吧，等一回兒，我出去想法，多少付你一點。」

「就再等你一回兒，看你有什麼辦法？」賬房先生臨走時，還狠狠地說一句。

× × ×

國生又是一次被驚醒過來。樓下人聲嘈雜，和小戲館中一般，只覺得喧鬧，却聽不出所以然來，他從母親口中，得知了丙等房間中一個高熱度的病人，昏迷地從欄杆上跳下去死了。死的人是個沒有家屬的他鄉旅客，據說在跳欄之前，曾嘶喊着護要茶喝，可是沒有人答應他。在十分鐘後，便跳欄自殺了。

× × ×

大病新瘥的國生，禁不住外界的刺激，霍底從被窩內窩起來，想馬上脫離病院，年老的母親，立刻把他按下，妹妹也過來替他寒緊了被褥，而且輕微地勸慰着說：「哥，你應該靜養，不能這樣過火，傷了身體，又是要錢來醫的啊！」

母親默默底呆望着兒女倆，坐在床沿邊，不聲也不響。

國生靜聽着妹妹的慰語，投了一瞥會意的目光在妹妹陰鬱的臉上，好久才翻過身去，閉着眼睛，像是睡熟了？

略論薛濤

秋雨梧桐館筆賸

獻媚死人，筆者已略論之矣，（見「從迷戀骨骸說起」）然我國除「楊氏貴妃」與「歷史蹟蹟」而外，所謂塚中枯骨之美人尚多，如四川望江樓外之薛濤，爲唐代有名詩伎，其生前曾出入韋皋幕府，名流文士莫不趨之若鶩；如元微之，白樂天，劉禹錫等，胥爲當時「第一流作家」，薛濤周旋其間，居然「皆大歡喜」，殊非易易也。

但此一代詩伎埋骨（如須古雅，應改「瘞玉」二字）之所，早已榻爲茂草，無復當時「小桃花繞薛濤墳」，而常掛詩人之齒頰。故同一古代美人，亦有幸與不幸，不知薛校書聞鄰省陳圓圓之墓重修，亦感慨於地下否？

筆者涉筆至此，覺尚有一事，疑團莫釋，據云薛濤八九歲時即解音律，能吟小詩。此係天才，自無異議。又云其父薛鄖，嘗指井邊梧桐語濤曰：「庭除一古桐，聳幹入雲中」郎命續成，濤應聲曰：「枝迎南北鳥，葉送往來風。」鄖聞而色變，知濤終必淪入倡寮；蓋其是成之兩句中有「送往迎來」之「不祥」語。如此說果確，則倡伎乃爲命中所定，颯颯隨地卽係倡伎坯子。是文人造謠？抑的係信史？是誠大惑不解。

薛濤詩所傳不多，筆者最愛其「望春詞」：「花開不同賞，花落不同悲；若問相思處，花開花落時」！「攬草結同心，將以遺知音；春愁正斷絕，春鳥復哀吟」。「風花日將老，佳期猶渺渺；不結同心人，空結同心草」。「那堪花滿枝，翻作兩相思；玉箸垂朝鏡，春風知不知」？四首小詩，與續郎之詩同一風格，造諸者必曰：此薛詩在害「單戀」病也。單戀爲「現代語」，即古之所謂「單相思」。

寒衣捐

短篇小說 ·十慈·

敏似乎感到一點安慰，因爲他如今覺得，在他的脚底下，才是眞正的：「十八層地獄」，但這安慰，片刻就消失了，而代之以同情的傷感，他幾次想把短衫的紐扣使勁地解下來，可是終於沒有勇氣，敏回到家裏，依舊沒有一些熱氣。天仍是陰沈沈的，好像不會再有光亮了，他妹妹大概是怕冷吧，緊緊的貼在媽的胸邊，面上還有未乾的淚痕，小肩胛不時在抽搐着。父親無力地坐在牀沿上，臉色更加可怕，額角還掛着黃豆般的汗珠，敏曉得這是過分操勞的緣故，他父親的病，還剛剛有些好轉，醫生告訴他需要充分休養，但是不去上課一天，當然照章扣薪的，全家除此之外，還有什麼憑藉呢？

房間裏靜默着，在颯颯的風聲中，似乎還夾着病人一顆衰弱的心，所發出的震動的餘音，這也是求生的掙扎，和老人的那面「？」只不過異其形式罷了，敏現在覺得自己的遭遇，是多麼地優厚和寶貴，他又溫柔地撫摸着身上的短衫，交換這相互間的安慰。

「唉！」病人的嘴，半張半開，他在說話了，「無論怎樣聖潔的事，到了那惡魔的手裏，就要被污辱了的！就像這次的寒衣捐，教員們都省下了一塊錢，去拯救那和自身同一命運的人們，—不，去宣揚校長一已的名譽，將晴過了的屍骨疊起來，去填高他個人的地位，權利和罪惡！」

現在敏的妹妹睡熟了，但仍舊不時的抽搐着，敏的母把妹妹這件新近改做好的旗袍，輕輕小心地脫下來，掛在她自己的牀橫頭，好讓她醒過來就看見這件心愛的東西。敏看到他媽的深心苦意，就感動得幾乎落下淚來，世界上只是母愛是最純潔的。但他對妹妹，同樣地寄以莫大的同情和愛憐？因爲她從小就沒有穿過這樣美觀的衣服，所以睡覺時也不願離開她，爲了這，今天又大哭了一會，還是給她父親喝住的。他媽改做這件衣服倒並不是要使她的女兒格外漂亮一點，甚至於摩登一點，那麼，她的動機，自然和由馬掛而短衫是相彷彿的。

敏的父親只管盯着這件「漂亮」的衣服，同時，又看看敏身上的短襖，像是要「點鐵成金」的那種神氣，他媽會意地微嘆了一口氣，她顯然不願拂使他的受創的丈夫感到失望和悲痛，就在西北風的襲擊下，她懷着一個包裹，看了看熟睡的女兒和戰慄着的敏走出去了，敏含着淚目送這黯淡的背影，在自己的面前漸漸地消失了。

「寒衣捐或者可以敷衍過去了，但妹妹的哭聲，將要永永的持久下去，自己的寒衣，自己的米煤，……還不知道在那裏呢！」敏這樣的沈思着。（下）

紅角兒

·林鳳·

四

侯子泉擱下了煙槍，「我是個快滿師的師傅了，說話也快不算話了。」

「這就不對，」程二把臉一繃，「師傅大似天，那是徒弟的一盞燈，得帶着她走明路。你說，去吃個飯，算得了什麼？」

侯子泉見程二眞個來了，便也冷笑一笑，「師傅當然得帶徒弟走明路的，我就沒帶她走過黑道兒，是不是？吃一頓飯，原算不了什麼，不過這是出了師傅的範圍了。唱錯了，忘了詞兒，師傅應該負責任，徒弟不出去吃飯，師傅還能拉着她走？」

「哈哈」程二連忙陪笑，「是啊！吃飯本算不了什麼，我不懂琴芳爲什麼看得這麼重！」

「我就是怕那個人的長像兒！」琴芳嘴裏叨咕着。

「眞是孩子話了！」程二又笑笑，「天下的人，哪兒能都長得像梅老板呢，祇要存心厚道就行了，誰交朋友兒論長像兒的？」

說得都笑了。

當然，晚上琴芳非去不可了。侯子泉沒法子，快滿師的徒弟，是不必再嚴管的，祇要放任一些。不過，所難過的就是並非出於琴芳的本心，而是她被人家挾制了，這够多麼担心。（五八）

（本節完·全篇未完）

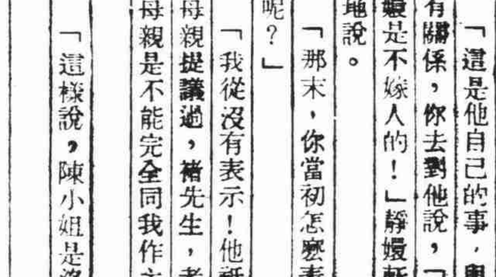

第七章

「這是他自己的事，與我毫沒有關係，你去對他說，「我陳靜嫚是不嫁人的！」靜嫚斬鋼截鐵地說。

「那末，你當初怎麼表示應允呢？」

「我從沒有表示！他祇對我的母親提議過，褚先生，老實說，母親是不能完全同我作主的！」

「這樣說，陳小姐是沒有考慮餘地的？」小褚問。

「沒有！」

小褚沒有回答，怔怔地呼着紙煙，他感到這事非常棘手，如果這件事果眞辦不了，莊慕陶對自己的信用，也許會喪失的。像這個年頭兒，那裏去找到二三百元一月的收入？但這還在其次，未來的希望，快已到目前了。幸福與享樂的生活，在面前招着手，現在不將這一個使命完成，而得着美滿的結果，不但影響於目前，根本取消了未來的幸福，而且地位必定會發生問題的，……他這樣想着，覺得無技可施，完全陷於絕地，臉上就浮現了焦急的神情。

窗外的雪，仍在下着，瓦楞快掩沒了。

「褚先生，我就要出去，不能奉陪了」。靜嫚說。

（六一）

中報週刊

第二十六期業已出版

要目

收回各國在華租界的機會……若水
日美衝突之尖銳化……劉仰池
日美將戰乎……何穎
戰爭主要品——石油問題……水明
動搖中的英帝國……惠風
蘇彝士運河的重要性……照臨
意大利的青年運動……旭升
閒話新加坡……聖若
日本的新經濟……一維
小閒員……林鳳

零售每冊一角 預定半年二元四角全年四元五角

發行者 中報出版部 南京朱雀路七十二號

▲各分售處及報攤均有出售▼

中報譯叢

半月刊

第八期業已出版

要目

荷印貿易與日美……日本貿易年報
獻金五萬鎊的隱名録夫……上海泰晤士報
太平洋之展望……室伏高信
美國覬覦南太平洋英領島嶼……Yates Stirliug Jr.
美國在西太平洋作戰的困難……Frederick L. Oliver
美國共和黨的政見……Wendell Willkie
世界珍聞……Garnder Soule
新政治體制的生成……妙法寺三郎
新體制之理想與組織……南龍彥
新體制與知識階級……加田哲二
新體制雜感……笠信太郎
隨征萍蹤記……邱吉爾

零售每冊二角 預定半年二元全年三元五角

發行者 中報出版部 各分售處及報攤均有出售